El verdadero chuflay se prepara con ROSS'S Ginger Ale
PEDIDOS Salvietti

PRESENCIA

MATUTINO FUNDADO EL 28 DE MARZO DE 1952
AÑO XXV - N°.-6.530 - LA PAZ, BOLIVIA, MIERCOLES 11 DE AGOSTO DE 1976 - 14 PAGINAS - $b. 2.00

UN LITRO de Papaya Salvietti SUPER FAMILIAR

Argentina ratificó a Sucre como sede de Fondo de Cuenca del Plata

BUENOS AIRES, 10 (AP).- La Argentina, único país que aún no lo había hecho, ratificó hoy el convenio constitutivo del fondo financiero para el desarrollo de la Cuenca del Plata, cuya firma data de junio de 1974.

Por dicho instrumento se dispone la constitución, como persona jurídica internacional, de un fondo financiero con sede en Sucre, BOLIVIA, según lo acordado por las partes. Además de la Argentina, son países signatarios del acuerdo Paraguay, BOLIVIA, Brasil y Uruguay.

La ratificación del convenio quedó subrayada hoy, 1800 kilómetros al norte, por declaraciones formuladas en Formosa por el Ministro de Defensa, Brigadier José María Klix, quien acompaña al Presidente Jorge Videla en su gira por las provincias del Nordeste.

En breve entrevista de prensa, dijo Klix que "desde el punto de vista geopolítico consideramos que esta región es el polo de desarrollo futuro, no sólo de la Argentina, sino de los países vecinos a ella. Todos los que están en las márgenes de la Cuenca del Plata tienen un futuro cierto".

Recordó el ministro las obras a realizar en la zona, principalmente hidroeléctricas, de las que que dijo: "constituirán una fuente enorme de energía y, por supuesto, de desarrollo de toda la zona que está bajo su influencia".

"Las fronteras políticas son marcaciones imaginarias; pero las fronteras geográficas las constituyen zonas, y ellas deben ser desarrolladas," agregó el ministro, quien terminó su disertación ratificando la disposición del actual gobierno a construir diversas obras de infraestructura en la región, principalmente carreteras.

Explicó en tal sentido que "ello es muestra de la importancia que el gobierno nacional concede a la región del nordeste en el marco de la Cuenca del Plata, de primerísima prioridad según criterio del Presidente Videla".

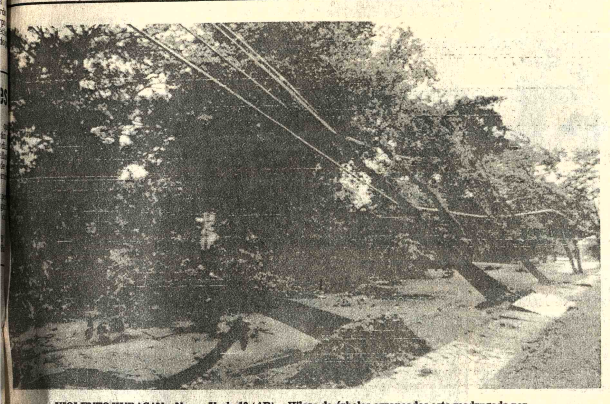

- VIOLENTO HURACAN.- Nueva York, 10 (AP).- Hilera de árboles arrancados esta madrugada por la fuerza del viento del huracán Belle en la población de Preeport, un suburbio de Nueva York. El lugar está a menos de un kilómetro del Océano Atlántico . (Radiofoto AP).

Cancilleres de Bolivia y Perú se entrevistaron ayer en El Alto

- Fueron analizados, en forma global, problemas bilaterales
- Adriázola aceptó invitación para ir a Lima en septiembre

El Canciller del Perú, José de la Puente, manifestó ayer su deseo de impulsar el diálogo con Bolivia en relación al problema marítimo, luego de una entrevista de 30 minutos que sostuvo con su colega, el Gral. Oscar Adriázola, en el aeropuerto de El Alto, donde realizó una escala en su viaje hacia Buenos Aires.

"Vamos a emplear toda nuestra inteligencia en una acción tan constructiva como es el diálogo entre Bolivia y Perú, naturalmente vinculado al diálogo que estamos manteniendo actualmente con Chile", señaló de la Puente en una breve entrevista con el programa "Aquí Aeropuerto" de Radio Metropolitana.

Los cancilleres de Bolivia y el Perú se reunieron en el Salón Presidencial del aeropuerto al mediodía y coincidieron en calificar su entrevista "como breve, pero altamente positiva".

De la Puente anunció que había invitado al Gral. Adriázola para que visite Lima los primeros días de septiembre. "De sólo conocer al Canciller Adriázola he sentido que hay una gran facilidad de diálogo entre nosotros. Hemos tratado, dentro de un ambiente de gran franqueza, problemas que son comunes y a los cuales vamos a orientar nuestro esfuerzo", agregó el Ministro de Relaciones Exteriores del vecino país.

A las 12:45, el Canciller peruano, que desde hace un mes reemplaza al Gral. Miguel Angel de la Flor, abordó el avión que lo llevó a la capital argentina desde donde proseguirá viaje a la Reunión Cumbre de los Países no Alineados, en Sri Lanka, (antes Ceilán).

ADRIAZOLA

El Canciller de la República anunció ayer a PRESENCIA que había aceptado la invitación de su colega José de la Puente y que viajaría a Lima los primeros días de septiembre.

Adriázola dijo que durante la entrevista con el canciller peruano se habían analizado en forma global los problemas bilaterales, especialmente aquellos que atañen a la negociación marítima actualmente en curso con Chile. Todos estos temas serán tratados con mayor detalle en la reunión que ambos realizarán el próximo mes.

"He encontrado una excelente disposición personal para el diálogo en el Canciller De La Puente", agregó.

El Gral. Oscar Adriázola informó que había sugerido a su colega a través de nuestra embajada en Lima la posibilidad de que ambos celebraran una reunión en la frontera.

"En un gesto de simpatía, él ha tomado la iniciativa de invitarme para que tengamos la oportunidad de tratar en forma directa todos los asuntos que interesan a los dos países", añadió.

PROBLEMA MARITIMO

LIMA, 10 (AP).- El canciller José de la Puente declaró hoy a los periodistas que todavía no se ha fijado fecha para la tercera reunión bilateral entre Perú y Chile para solucionar el problema de la mediterraneidad de Bolivia.

Ambos países realizaron ya dos reuniones, la primera en Lima y la segunda en Santiago de Chile para buscar una solución del problema de la salida al mar de Bolivia.

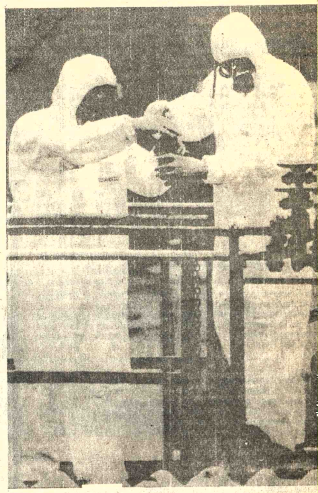

- CONTAMINACION.- Milán, 10 (AP).- Trabajadores con ropas blancas retiran cianuro y otros materiales tóxicos del interior de la contaminada planta química de propiedad suiza en Seveso. Las labores están a cargo de voluntarios. (Radiofoto AP).

El Canciller peruano llegó a Buenos Aires

BUENOS AIRES, 10 (AP).- El canciller del Perú José de la Puente dijo hoy que "yo también lo he leído en los diarios", al ser interrogado sobre una presunta compra de aviones a reacción soviéticos por la fuerza aérea peruana.

El ministro llegó hoy en visita oficial de tres días al término de la cual continuará viaje rumbo a Colombia, para la quinta conferencia de países no alineados.

De la Puente rehusó ampliar su respuesta sobre la presunta adquisición de aviones. La información provino de fuentes de inteligencia en otras capitales de América Latina.

El canciller manifestó que "no hay variantes en la política del gobierno revolucionario de mi país, tan sólo reajustes en sus mecanismos"

Afirmó también que la participación plena es un objetivo noble, "es una autoconsulta al ciudadano" dijo aludiendo a los programas de su gobierno par dar mayor intervención al pueblo de su país.

Declaró también en conferencia de prensa esta noche que Perú llevará a la conferencia de no alineados "una posición muy serena y muy pragmática" y reiteró que el espíritu de la "no alineación" preside la política exterior de sus país.

El canciller, que hoy celebró dos reuniones con su colega argentino, Contralmirante Cesar Guzzetti, expresó que las relaciones bilaterales son muy estrechas.

"El vínculo nuestro es muy facil" agregó y mencionó específicamente que entre los temas que considerará con Guzzetti figura el de la cooperación argentino-peruana en materia nuclear.

De la Puente, ante una pregunta, aclaró también el sentido de reciente declaraciones del embajador peruano en Santiago de Chile sobre el problema de la mediterranedidad de BOLIVIA.

Explicó, al respecto, que las declaraciones del diplomático fueron transcritas sólo parcialmente . Añadió que Perú nada ha dicho aún oficialmente sobre el ofrecimiento de Chile para conceder una salida al mar a BOLIVIA. "Hubo dos reuniones y hay una tercera prevista. Son de análisis temático. Se está avanzando con espíritu constructivo", acotó sobre el tema.

Se le interrogó también acerca de si había surgido una crisis en el Pacto Subregional Andino ante la negativa de Chile a firmar un protocolo sobre el tema de las inversiones extranjeras.

"La esencia del Grupo Andino está en la unanimidad. No pueden producirse enfrentamientos. Lo ocurrido después de la reunión de Lima abre un momento de revisión. La junta del Acuerdo de Cartagena visitará Chile para ver si se pueden conciliar sus puntos de vista con los de ese país" dijo De la Puente.

El canciller recalcó finalmente que no está de paso en Buenos Aires, sino que llegó respondiendo a una invitación de su colega Guzzetti.

Se inicia hoy reunión de países no alineados

COLOMBO, 10 (AFP).- Ocho mil policías serán movilizados a partir de mañana miércoles para garantizar la seguridad de la quinta reunión cumbre de países no alineados, considerada la maratón diplomática más importante del

La Conferencia de Jefes de Estado, prevista para el lunes 16, será precedida a partir de mañana por una reunión preparatoria a nivel de cancilleres.

En vísperas de la apertura de la conferencia hoy se advirtió un marcado refuerzo de las medidas de seguridad adoptadas en las proximidades de los hoteles y del edificio donde se realizará la reunión.

Unos 200 vehículos policiales patrullan día y noche la ciudad y sus suburbios, en comunicación permanente con el cuartel general a través de un moderno sistema de comunicación radial que permite utilizar más de 20 frecuencias diferentes.

Los responsables de la policía de Colombo adoptaron todas las precauciones necesarias para garantizar la seguridad de unos 3.000 delegados de 85 países, expertos, técnicos y periodistas que arribaron a la ciudad para asistir a la conferencia.

Las principales medidas de seguridad fueron adoptadas en torno del Memorial Bandaranaike (sede de la conferencia), un edificio que fue construido en 1973 por los chinos y ofrecido por el Gobierno de Pekín a Sri Lanka.

Ese regalo de 35 millones de rupias (algo más de tres millones de dólares) fue bautizado con el nombre del ex Primer Ministro Solomon Bandaranaike, asesinado en 1959 por un monje budista.

Su esposa, la actual primera ministro Sirimavo Bandaranaike, que será la encargada de acoger a los jefes de delegación, colocó hoy una ofrenda floral frente al Buda de Aukana erigido a la entrada del centro de conferencias, considerado una de las mejores obras de arte asiático.

y presencia de Chile

Mañana se iniciará estudio para modificar Decisión 24

BOGOTA, 10 (AP) - Sin la presencia de Chile, delegados de BOLIVIA, Colombia, Ecuador, Perú y Venezuela se reunirán a partir del jueves para estudiar modificaciones al pacto común para el tratamiento a los capitales extranjeros en la subregión y la aplicación del arancel mínimo común.

Chile, único país que no ratificó el protocolo de modificaciones al Acuerdo de Cartagena, fue excluido de esta reunión porque ella está destinada a presentar una posición común al Gobierno chileno sobre las reformas que han sido propuestas a fin de hacer más flexibles los instrumentos que regulan las inversiones foráneas en la subregión andina, informaron fuentes del Gobierno colombiano.

El Gobierno chileno es ausente de la convocatoria de la reunión que se ha concebido con el mejor ánimo y la firme decisión de conquistar una posición conjunta sobre la forma como deben tratarse las inversiones foráneas en la subregión y la aplicación igualitaria para todos los países firmantes del Acuerdo de Cartagena del arancel externo mínimo común", afirmó Gustavo Tobon, representante alterno de Colombia ante la comisión mixta del Pacto Andino.

Los demás países del Pacto Andino encomendaron a la Junta del Acuerdo de Cartagena negociar con el gobierno chileno una aproximación de posiciones a fin de permitir la continuación de Chile dentro del pacto. La Junta se encuentra desde ayer en Santiago.

La reunión de los cinco países que suscribieron el protocolo que postergó dos años la iniciación de los programas industriales conjuntos y la aplicación preliminar del arancel externo común, se realizará durante tres días en un hotel campestre situado a 200 kilómetros al oriente de Bogotá.

Fuentes informadas dijeron que los delegados estudiarán principalmente, los siguientes puntos:

-Límite de las remesas de utilidades que los inversionistas extranjeros podrán enviar anualmente a sus respectivos países. Actualmente se ha fijado un límite del 14 por ciento considerado muy bajo dadas las condiciones económicas actuales. Chile desea que no exista ningún límite.

-Restricciones a las inversiones de capitales extranjeros en ciertas industrias claves. Chile ha propuesto eliminar estas restricciones.

-Aplicación igualitaria del arancel externo mínimo común. Chile ha denunciado que algunos países no están aplicando este arancel y ha pedido evitar la fijación de altos impuestos arancelarios que haría subir los precios de muchos productos a los consumidores de los países andinos, por la necesidad de algunas naciones de proteger industrias no competitivas.

Sectores empresariales colombianos expresaron pesimismo sobre las posibilidades de un acuerdo con Chile en los próximos 60 días para que suscriba el protocolo de modificaciones al Acuerdo de Cartagena, pero señalaron que de todas maneras la integración debe proseguir con los países interesados.

Chile ha dicho reiteradamente que no se retirará del Pacto Andino y que el protocolo suscrito en Lima es jurídicamente inválido porque consigna una cláusula no contemplada en la Decisión 100 que le otorgó al gobierno chileno 60 días para ratificar la reforma al Acuerdo de Cartagena.

- EJERCICIOS. Atenas.- 10 (AP).- Un submarino navega al frente de una flota griega de barcos de guerra, mientras que aviones de reconocimiento sobrevuelan el lugar durante un reciente ejercicio en el Mar Egeo. (Radiofoto AP).

Ultimas de la noche

ANIVERSARIO

LIMA 10 (AP).- El Presidente General Francisco Morales Bermudez felicitó hoy al Ecuador en ocasión del 167 aniversario de su independencia.

En un mensaje enviado al Presidente del Consejo Supremo de Gobierno de Ecuador formuló fervientes votos porqué Perú y Ecuador intensifiquen aún más el dinamismo de sus relaciones "sustentadas en su común espíritu integracionista y en sus permanentes vínculos de fraternal convivencia y fructífera vecindad".

SIQUIATRIA.

BUENOS AIRES, 10 (AP).- El primer Congreso Iberolatinoamericano de Siquiatria se celebrará en Buenos Aires en mayo del año próximo según se anunció hoy aquí.

Asistirán al congreso que debio diferirse por razones organizativas, según se indicó "las cumbres de la siquiatria intercontinental, de Estados Unidos, España, Italia y Francia, habiéndose recibido la adhesión de la Asociación Siquiatrica Americana".

COMPLOT

EL CAIRO 10 (AFP).- El Presidente de la Organización de Liberación Palestina (OLP), Yasser Arafat, invitó hoy a todos los reyes y jefes de estado árabe a actuar urgentemente ante "el feroz complot del que es víctima el pueblo palestino".

- DIALOGO. Tel Aviv , 10 (AP).- Soldados israelíes conversan con dos civiles libaneses de los cien que cruzan diariamente la frontera para recibir atención médica o trabajar en fábricas locales (Radiofoto AP).

Vikingo II examina posibles sitios de descenso en Marte

PASADENA, CALIFORNIA, 10 (AP).-La astronave Vikingo II ha descubierto nubes de sorprendente tamaño en torno a los altos volcanes de Marte, y niebla en sus profundos cañones, dijeron hoy científicos del programa espacial.

La sonda Vikingo, actualmente en órbita marciana, fotografió "notables" concentraciones de nubes impulsadas por vientos de 185 kilómetros por hora, según el Dr. Geoffrey Briggs del Laboratorio de Retropropulsión.

A diferencia de las formaciones atmosféricas densas y complejas de la Tierra, la atmósfera de Marte había presentado apenas ocasionalmente algunas nubes ligeras. Al parecer, las nubes marcianas aparecen sólo durante la primavera y el verano del planeta rojo.

Una región conocida como la cordillera Tarsis que presenta cuatro volcanes, "está nublada probablemente la mayor parte del día", dijo Briggs.

El mayor de los cuatro denominado "Olympus Mons" (Monte Olimpo), tiene un cráter de 80 metros de diámetro que sobresale claramente por encima de las nubes.

Sólo la cumbre de los volcanes -mayores que cualquier formación similar terrestre- aparecía en las fotos sobre la capa blanca de las nubosidades.

Briggs dijo que la capa nubosa, sorprendentemente densa, es causada al parecer por la imsitada altura de la región de Tarsis, que corresponde en cierta forma con una zona de baja presión barométrica en la Tierra.

El científico añadió que nieblas o nubes parecen llenar también una zona adyacente de cañones llamados "Noctus Labyrinthus" (Laberinto Austral).

Vikingo II hizo una pequeña corrección hoy en su órbita a fin de mejorar su posición con vistas a la búsqueda de un lugar de descenso para su minilaboratorio automático.

Los científicos han dispuesto una búsqueda más intensa, con más alternativas, que la efectuada por Vikingo I.

El Dr. Gentry Lee, director de análisis científico y planificación de la misión, dijo que las cámaras de Vikingo II estudiarán tres regiones muy separadas, todas al norte del lugar de descenso de Vikingo I.

Las primeras fotos de un posible sitio de descenso, en una llanura designada "Alba Patera", serán enviadas a la Tierra mañana.

Entretanto, Vikingo I continuaba sus experimentos biológicos, pero éstos no dieron hoy resultados particularmente interesantes o novedosos.

Pierde fuerza el huracán "Belle"

NUEVA YORK, 10 (AP).La tormenta tropical Belle provocó hoy inundaciones en Nueva Inglaterra con copiosas lluvias al avanzar con rumbo norte tras perder su potencia de huracán y dejar una estela de caminos y sótanos anegados, cortes de energía eléctrica y suspiros de alivio de los residentes de la costa este de los Estados Unidos.

Se calcula que el temporal descargará entre 120 y 200 milímetros de lluvia en el estado de Connecticut, que ya soportaba fuertes aguaceros originados por otra tormenta. Otros 150 milímetros fueron pronosticados para Vermont. El principal problema era la amenaza de inundaciones.

"Digan que los caminos más importantes están cerrados, dañados o inundados" declaró en respuesta a las preguntas de los periodistas un vocero en la sede de la defensa civil de Vermont, en Montpelier.

Algunos pobladores fueron evacuados en la zona de Nueva Inglaterra que comprende los estados del nordeste, al norte del de Nueva York, pero en general por poco tiempo.

La tormenta había avanzado durante tres días por la costa atlántica norteamericana con vientos de hasta 175 kilómetros por hora que provocaron fuertes oleajes desde el litoral de las Carolinas para arriba. Esta madrugada el poderoso vórtice de la tormenta tocó tierra por primera vez. Azotó Long Island, en el este del estado de Nueva York y amenazó la zona metropolitana de esta ciudad con el primer huracán importante desde que el Lo... mató a 36 personas en 1960.

Fue inaugurado moderno hospital en la población General Saavedra

SANTA CRUZ, 10 (PRESENCIA).- Un confortable hospital de 16 salas y todas las dependencias completamente equipadas, acaba de entrar en servicio en la localidad de "General Saavedra", unos 75 kilómetros al Norte de esta capital. Su importancia socio-sanitaria es amplia, puesto que permitirá atender a miles de familias de la región especialmente de bajos ingresos.

Es el fruto de una labor conjunta. El esfuerzo de un religioso que logró conseguir en los Estados Unidos equipos médicos, por un valor superior a los 100.000 dólares, mientras el Comité de Obras Públicas financió la construcción del edificio -según informe oficial- con una inversión de 1.500.000 pesos. El pueblo aportó con los terrenos y alguna mano de obra, mientras el Ministerio de Transportes se hizo cargo del traslado de los equipos hasta Santa Cruz.

Fue inaugurado en días pasados con la asistencia del Ministro de Transportes, autoridades locales y el jubiloso pueblo de Saavedra. El Hospital lleva el nombre de "Abelardo Suárez Vásquez" en homenaje a uno de los pioneros de la agricultura en la zona. Su viuda, Victoria de Suárez, tuvo a su cargo el corte de la cinta tradicional, dando por inaugurado el nosocomio .

EL ACTO

La realización de obras en todos los campos responde a la nueva dinámica impuesta en el país por el gobierno, dijo el Ministro de Transportes, mayor Julio Trigo, que representó en el acto al presidente Banzer y a su colega el Ministro de Salud. Ponderó la labor del comité de OO.PP. poniéndolo como un ejemplo nacionl.

Ismael Suárez, Director de Unidad Sanitaria, agradeció públicamente al párroco de Saavedra, R.P. Santiago Cournen, quien realizó gestiones personales, ante organismos católicos de Estados Unidos, concretando la donación de una serie de equipos para distintas especialidades.

Para el prefecto, este hospital es una demostración más de la conjunción de trabajo y pensamiento entre el gobierno y el pueblo, "ejecutada por instituciones responsables que dedican sus esfuerzos a servir las necesidades de las mayorías".

En tanto, Raúl Quintela, presidente de la autarquía cruceña, manifestó que este hospital era uno de los más grandes construídos en las provincias. Indicó que está llamado a cumplir un rol de marcada importancia para la preservación de la salud.

RECONOCMIENTO

El R.P. Santiago posteriormente colocó en el pecho del ministro Trigo una medalla de oro, como reconocimiento a la cooperación que prestó para transportar los equipos desde Estados Unidos hasta Santa Cruz.

El Arzobispo de la Arquidiócesis de Santa Cruz, monseñor Luis Rodríguez, bendijo las instalaciones del nuevo hospital, pidiendo al Creador iluminación para que su servicio sea cada vez en beneficio de más.

La población de Saavedra y de algunas comunidades cercanas se congregó horas antes de que las autoridades arriben. El hospital y algunas calles presentaban un arreglo típico, con hojas de palmera.

Autoridades y público, al concluir el acto recorrieron las diferentes instalaciones, recibiendo en cada una de ellas una explicación sobre la función.

POTOSINOS EN CAMPAÑA .- Durante el desfile cívico del 6 de Agosto, niños potosinos desfilan llevando letreros alusivos al pedido de fundición de zinc para Potosí.

Notas breves de Copacabana

El Ministerio del Interior, Migración y Justicia, está construyendo en Copacabana, 3 edificios, con sus propios recursos económicos, para ofrecer un servicio al público y turistas, que llegan al país. Estos inmuebles cuentan con todas las comodidades necesarias: uno está ubicado a la salida de la población; otro en Kasani, puesto fronterizo de Bolivia, y el tercero en el cantón Tito Yupanqui. Estas obras darán nueva imagen del adelanto y organización que se está iniciando en el país. El pueblo de Copacabana ve con beneplácito estas realizaciones.

*****

La Empresa Nacional de Telecomunicaciones, "ENTEL", está remodelando, a ritmo acelerado, dos oficinas amplias una cabina telefónica y una pieza de máquinas, en el antiguo edificio Municipal, con todos los servicios y confort necesarios, Este trabajo está bajo la supervisión de Daniel Deheza, ENTEL ofrecerá en breve, a los turistas y público en general, un servicio telefónico permanente de micro-ondas pues contará con energía eléctrica propia y se podrá comunicar con el exterior e interior del país.

*****

En el acto de inauguración del juzgado de Partido, el Subsecretario de Justicia, Dr. Gastón Ledezma, hizo entrega de una máquina de escribir; por su parte, el Dr. Modesto Burgoa, obsequió un escritorio, igualmente las autoridades del pueblo, un estante para expedientes, el resto del mobiliario fue proporcionado por la Corte Superior del Distrito de La Paz..

*****

Los colegios y escuelas de Copacabana, incluyendo al de Locka y a la escuelita Nocturna Parroquial, a cargo de la madre superiora Alta Gracia Prado, que imparte instrucción a humildes pastorcitos, suman en total 1.600 alumnos que requieren urgentemente material didáctico y pedagógico, solicitan a las autoridades de Educación, tomarlos en cuenta en las distribución del material escolar CAMER-ENOSA.

*****

La Dirección Regional del Menor, a cargo de su Director, Ascencio Andrade, cumple una sacrificada y múltiple labor en beneficio y protección de la niñez desvalida, presta además asesoramiento a los padres de familia, con problemas atingentes a sus hijos, controla también la llegada de menores de edad al Santuario, En esta labor, coopera muy eficazmente Maruja Ascarrunz, de Morales, y abriga la esperanza, junto al pueblo, de recibir la ayuda de la Primera Dama de la Nación Yolanda Prada de Banzer, en la construcción de un albergue y guardería para niños. Será una obra de gran contenido social y humano.

*****

Las fiestas patrias, y en especial la procesión de la Vírgen de Copacabana, estuvieron muy concurridas y se advirtió fervor patriótico y religioso. Se iluminó el atrio del templo, el frontis del edificio Municipal y el kiosko de la plaza, gracias a la cooperación de Elio Maldonado.

Hay preocupación en Camiri por el trazo de un camino

CAMIRI, 10 .- Existe mucha preocupación en la ciudadanía por la determinación que adopte el Comité de Obras Públicas Departamentales para el trazo definitivo de la carretera Santa Cruz- Camatindi.

Se habla de dos posibilidades, una con paso por Charagua, aislando a poblaciones como Abapó, Tatarenda, Carahuatarenda, Ipita, Gutiérrez, Ipati, Camiri y toda una zona que está en franco desarrollo agropecuario. La otra posibilidad sería con paso por Camiri, que de acuerdo al criterio de autoridades y población es la más lógica y factible.

Después de mucha insistencia del Comité Cívico de Camiri, el o Comité de Obras Públicas de Santa Cruz le hizo llegar el Contrato suscrito por el ente Departamental, con una empresa consultora para que esta realice un estudio de factibilidad por un costo de $us. 1.800.000.- los camireños se preguntan si este dinero no hubiese sido mejor empleado en la atención de la carretera en mal estado, que actualmente sirve de nexo entre Santa Cruz de la Sierra y la población fronteriza de Yacuiba. Los Comités Cívicos de la provincia Cordillera, las autoridades de Camiri y la población esperan la determinación definitiva que adopte el Comité de Obras Públicas de Santa Cruz.

INAUGURACION.- El R.P. Santiago Courne impone una medalla de reconocimiento al Ministro Trigo - Mons. Rodríguez durante la bendición del hospital de Saavedra - ABAJO.- Victoria v. de Suárez, corta la cinta de ingreso, Un aspecto que presentaba el Hospital de Saavedra en el día de su inauguración (FOTO MORALES - PRESENCIA Santa Cruz).

Estudian posibilidades de turismo a Sucre y Potos

SUCRE, 10 (PRESENCIA).- Invitados por varias instituciones y empresas, llegaron a esta ciudad agentes de turismo y periodistas para participar en el primer tour de familiarización , durante el cual visitaron las ciudades de Sucre y Potosí.

Al inaugurarse los servicios comerciales con aviones Jet 727, arribaron ejecutivos y representantes de diferentes agencias de viaje de La Paz, Cochabamba y Santa Cruz y periodistas de prensa y radio.

Los visitantes recibieron atención del Comité de Desarrollo y Obras Públicas de Chuquisaca, la Corporación de Desarrollo de Potosí, el Instituto Boliviano de turismo, las cámaras de hoteleros y asociaciones de agentes de viaje. El Lloyd Aéreo Boliviano y Yacimientos Petrolíferos Fiscales Bolivianos cooperaron igualmente en la oportunidad.

Un programa extenso de actuaciones y visitas fue elaborado por los organizadores, con el objetivo de "mostrar en forma viva que Sucre y Potosí son centros turísticos de gran valor y que en la actualidad ya están dadas las condiciones para que se pueda vender ambas regiones".

Periodistas de Ultima Hora, Jornada y Radio Panamericana llegaron de La Paz, para cubrir la información del primer tour de familiarización.

Ejecutivos y representantes de Balsa Tours, Crillon Tours, Viajes Mallea, Shima Tours, Yaco Tours y Sun Tours tuvieron oportunidad de recibir información pertinente, para lograr un flujo turístico de importancia hacia los departamentos del sur.

Personeros del Comité de Desarrollo e Instituto Boliviano de Turismo ofrecieron una visión general del denominado "Plan de Desarrollo Turístico", que comprende cinco programas.

Su ejecución demandará alrededor de 4 millones de dólares, que serán invertidos en los programas de acondicionamiento físico, Comercialización, eventos programados, captación de recursos humanos y organización.

El Plan de desarrollo turístico ha sido elaborado con asistencia técnica de la Organización de Est Americanos y será entrega Gobierno este fin de mes.

Un convenio entre el tituto Boliviano de Turism Comité de Desarrollo y Públicas de Chuquisaca p en ejecución el plan y tituirá, oficialmente, la o encargada de su ministración.

El primer tour familiarización para tour o dores y periodistas nacio fue favorablemente comen por éstos, que expresaron e la infraestructura nece para recibir importantes g de turistas del interior del

Otros resaltaron el portamiento de los poblad en quienes encontraron re bilidad excelente y espíri amistad, "actitud valiosa terminante para el f turístico de los países".

El Jefe del Departam de Planificación del Gregorio Machicado, agra a los periodistas y agent turismo por su cooperaci primer tour de familiariza anticipando que otros realizados con la presenc agentes y periodistas de terior.

Machicado destacó el bajo de los Comités Desarrollo de Sucre y Pot quienes asignó el ro "dinamizar, en todo su alc las proyecciones turística sur de la república".

FF.AA. recordaro su día con vario actos privados

SANTA CRUZ, (PRESENCIA).- Las unid militares con asiento en distrito, tanto en la ciudad en provincias, recordaron e de las Fuerzas Armadas actos internos, donde prest juramento a la Bandera de conscriptos y reitera lealtad los ex-soldados d Guerra del Chaco y cade Estaba programado alg saltos con paracaídas pe parecer el fuerte viento caracteriza éstos días comp contra ese intento.

Podría construirse en Oruro local para el liceo "Carmen G. de Mier"

ORURO, 10 (PRESEN-).- De ponerse de acuerdo el sejo Nacional de Edificiones Escolares (CONES) y orporación de Desarrollo de ro, (CORDEOR), el liceo de ritas "Carmen Guzmán de r" podría contar con edificio pio. Este plantel cacional, cuenta con más de io millar de estudiantes, que piñan en un local prestado.

El Director Distrital de cación Urbana y Provincial, fesor Francisco Torrico eira, informó haber recibido unicación sobre la menada construcción, de parte Jefe del Departamento de División de Proyectos del Consejo Nacional de Edificaciones Escolares, ingeniero Lionel Mendizábal, después de que este funcionario se reunió con el presidente de la Corporación de Desarrollo de Oruro, coronel Antonio Obando Rojas.

El ejecutivo de CORDEOR señalo a la prensa, en relación a la citada reunión, que inicialmente no se definió nada aún, pero que existe de parte de CORDEOR buena predisposición, para cooperar a solucionar los problemas que afronta la educación orureña, particularmente en lo que se refiere a la falta de locales.

En este sentido, el aporte de CORDEOR tal vez podría alcanzar a un 50 por ciento del costo total que demandaría la construcción , calculada en 1.600.000 pesos bolivianos. El Coronel Obando Rojas recalcó que para que esa posibilidad se concrete, es necesario llegar a conjuncionar criterios con los ejecutivos de CONES.

De llevarse adelante la obra, beneficiará a un importante sector de la población estudiantil, formada en gran parte por alumnas provenientes de hogares de trabajadores de todas las actividades.

SILVANA
El reloj suizo de confianza
Distribuidores para Bolivia:
LA PRECISION
Casilla 569 - Cochabamba

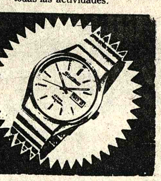

Universidad Boliviana

Universidad Mayor de San Andrés

DIVISION DE EXTENSION UNIVERSITARIA

Cursillo de Introducción a la Caracterologia

Prof. HUGO ASCARRUNZ YANGUAS.

1.- La Caracterología, antecedentes y fundamentos.
2.- Hombre, conducta y Carácter.
3.- Lo somático y lo psicológico del Carácter.
4.- Psicología del Carácter.
5.- Problemas del Carácter.
6.- Es inmutable, fijo el Carácter?

El Cursillo se realizará del día 16 de Agosto al día 13 de Septiembre de Hrs. 18:15 a 19:15, en el Aula 020. Los días martes y viernes.

Las inscripciones se reciben a partir de la fecha, en la sección de la Caja de Recaudaciones (Edificio Central - Monoblock).

Matrícula de inscripciones $b.- 30 para personas particulares.
$b. 10 para estudiantes universitarios.

Al finalizar el cursillo se otorgarán certificados de asistencia.
Mayores informaciones División de Extensión Universitaria, 1er. Piso, Edificio Central.

La Paz, Agosto de 1976.

Marcelo Calvo
DECANO DIRECTOR
EXTENSION UNIVERSITARIA

Vo. Bo. Dr. Víctor Hugo Guerra
SECRETARIO GENERAL
"U.M.S.A."

Mutual "La Primera"

Requiere adquirir Terrenos en distintas zonas urbanas de esta ciudad (sin intermediarios).

Las ofertas de los proponentes se recibirán por escrito incluyendo plano de ubicación precios y condiciones en nuestras oficinas de Calle Loayza 131 (frente al El Diario).

La Paz Agosto 9 de 1976

Ministerio de Industria Comercio y Turismo

Aviso al comercio importador

El Ministerio de Industria Comercio y Turismo, comunica al Comercio Importador, que debe informar a la Dirección General de Comercio Exterior, las cantidades de aceite comestible importado que mantenía en sotck, al 31 de julio de 1976, para fines de control.

Junto con la información anterior, deberán las firmas importadoras, señalar el Nº de Autorización o licencia previa, fecha de nacionalización y Nº de Póliza.

El no acatamiento de esta Instrucción por las firmas importadoras, dará lugar a que se refute como ilegalmente internado el aceite existente en sus depósitos y por tanto pasible a decomiso en los términos del Art. 4, del Decreto Supremo Nº 13341 del 31 de enero de 1976.

En el interior del país, deberá entregarse esta información a las oficinas regionales del Ministerio. Ante el pedido de los importadores se ha ampliado el plazo de presentación hasta el próximo Lunes 16 de Agosto del año en curso.

La Paz, 10 de Agosto de 1976

Ministerio de Minería y Metalurgia

Banco Minero de Bolivia Servicio Geológico de Bolivia

El Ministerio de Minería y Metalurgia invita a las Empresas Consultoras nacionales o extranjeras asociadas con Empresas nacionales registradas en el Instituto Nacional de Preinversión (INALPRE), con especialidad en geología - minería y metalurgia de concentración a presentar sus antecedentes y datos de experiencia, a fin de habilitarse para participar en la elaboración de estudios de factibilidad dentro del programa GEOBOL-BAMIN-BANCO MUNDIAL. Los alcances de este programa y demás requisitos de precalificación están contenidos en el Pliego de Especificaciones que se encuentra a disposición de los interesados en la Dirección General de Metalurgia del Ministerio de Minería y Metalurgia. Los documentos de las Empresas deberán ser entregados en la Secretaría General del Ministerio de Minería y Metalurgia Av. 16 de Julio Nº 1769 La Paz, hasta el día 30 de Septiembre, fecha en la cual serán licitados los primeros estudios de factibilidad

DEPARTAMENTO DE RELACIONES PUBLICAS
MINISTERIO DE MINERIA Y METALURGIA

Guía Profesional

Médicos

DR. ERLAND PACHECO PEÑA
Internista-Endocrinólogo
Bocio, obesidad, infertilidad, diabetes, trastornos del crecimiento, menopausia y climaterio. Medicina Interna. Consultorio Av. Arce 2390 Teléfono 20987 Domicilio 41596 Horas 17 a 19.30

DR. MARTIN CASTRO MEDRANO
ABOGADO
Asuntos civiles, administrativos, sociales, contratos en general, divorcios.
Acepta poderes del interior y exterior de la República.
Bufete: Yanacocha 301. cuarto piso, oficina 8. Teléfono: 62657 - Casilla 970.

DR. ALBERTO MARIACA V.
MEDICO CIRUJANO
Medicina interna. Esp. Gastroenterología, Estómago, intestinos, apéndice, hígado, vesícula biliar, páncreas, etc. Trastornos de la nutrición. Consultorio Plaza Venezuela 3er. piso (Edificio Sobima) Altos O.K. de horas 14 a 17 y de 19 a 20.30.
Teléfonos: Consultorio 65178. Domicilio 23832.

CAMBIO DE HORARIO
Dr. OSCAR ISMAEL
Ginecólogo Obstetra
Especializado en Jordania e Irlanda. Atenderá desde la fecha de 9 a 11 a.m. Consultorio Hospital Metodista Telef. 83510.

Dra. RUTH MALDONADO BALLON
GINECOLOGIA
OBSTETRICIA
Prenatal, Partos, Esterilidad, Planificación familiar. Flujos vaginales, anormales, Hemorragias. Cirugía especializada.
Tumores mamarios. Prevención del Cáncer uterino.
CONSULTORIO: Mariscal Santa Cruz 1322 - TARDES 13.30 a 19.30.
Reservar hora: Teléfono 50040.

ARTURO VILLANUEVA RODRIGUEZ
ABOGADO
Atención personal en juicios civiles, penales, sociales.
Consulta Gratuita, Yanacocha 301, teléfono 42934, casilla 2546.

DR. MARIO MENDEZ ELIAS
Especializado Neurología y Neurocirugía Europa.
Enfermedades, cirugía del cerebro, médula, nervios, traumatismo, craneocerebral, vertebral Epilepsia, Neuralgias, dolor por radiofrecuencia.
Edificio Venezuela, Capitán Ravelo 2070 primer piso, horas 16 a 17, teléfono 82909 - 58075.

DR. HARRY TRIGOSSO TAPIA
NEUROLOGIA
ELECTROENCEFALOGRAFIA
España, Brasil, Italia
Enfermedades del Sistema Nervioso, Epilepsias, Cefaleas, Parkinson, Vaculocerebrales, Alteraciones del Lenguaje, Enuresis, Neuromusculares. Ecuador 2052 Teléfonos 41109 - 82802. Favor reservar hora.

DR. ALFREDO RAMIREZ TORRICO
CIRUJANO UROLOGO
Estudios especialización Universidad de Chile.
Cirugía y enfermedades de riñones, vejiga, próstata, genitales, infertilidad, venéreas, etc. Avenida Camacho 1377 Teléfonos 57219 - 64817.
Consultas: Horas 14-19; sábados 10-12.

DR. GUILLERMO SUAREZ TEJADA
UROLOGO
Cirugía y enfermedades de riñones, vejiga, próstata, genitales, venéreas, etc., trastornos uro-genitales de la infancia.
Consultorio Mercado 996 Esq. Yanacocha 4º. Piso. Horas 18 a 20 p.m.

DR. FABIO PRADO BARRIENTOS
ENFERMEDADES DE PIEL
Hospital de Buenos Aires.- San Pablo.- Santiago de Chile Eczemas - Alergias. Tiñas Acné. Consultorio Edificio Castilla 2do. piso, oficina 20 (Loayza 250) Teléfono 5664 16.30 adelante.

Dr. EDDY VILLALBA CARO
GINECOOBSTETRA
Prenatal.- Partos.- Complicaciones.- Flujos Hemorragias.- Planificación familiar.- Irregularidades menstruales.
ATENCION: 14 -20.

Dr. ADOLFO OROPEZA BARRIENTOS
MEDICO CIRUJANO
Medicina general.
ATENCION: 9 - 12
CONSULTORIO.- Sagarnaga 288.

PRESENCIA

Director: Huáscar Cajías K.
Co -Director Gerente: Armando Mariaca V.
Jefe de Redacción: Mario Maldonado V.

Riqueza pesquera

Los informes acerca del grado de alimentación de la población boliviana llegan siempre a las mismas conclusiones: la desnutrición es más la regla que la excepción; en lo cuantitativo, la mayoría de los bolivianos no consumen el suficiente número de calorías; en lo cualitativo, la alimentación tiene serias deficiencias sobre todo en cuanto a proteínas y algunas vitaminas. La desnutrición trae consigo muchas consecuencias: poco desarrollo corporal y, en algunos casos, intelectual, poco rendimiento en los estudios y el trabajo, incremento de la morbilidad y la mortalidad, etc.

Este problema, tan importante para la nación, proviene de varias causas. No es ciertamente la menor la carencia de educación, que impide aprovechar como es debido las cualidades alimenticias de nuestros variados productos; la persistencia de algunas costumbres y prejuicios dañinos; el bajo ingreso general, que impide comprar algunos alimentos necesarios. Pero también ocupa lugar importantísimo el hecho de que no hayamos sido capaces, hasta el momento, de explotar todas nuestras posibilidades. Llama la atención que eso haya sucedido en rubros en los que no habría mayores dificultades para encontrar remedio a muchas de las deficiencias alimenticias presentes.

Uno de los casos que merece ser citado es el escaso aprovechamiento de nuestra riqueza pesquera.

Podemos partir de un dato consignado en un estudio hecho sobre el consumo de pescado en América. Ese estudio coloca en el último lugar a Bolivia, con un consumo de un kilo anual por habitante. Tal consumo es bajísimo y también perjudicial.

Una de las razones que puede darse en nuestra condición de país mediterráneo en el que los pescados de mar alcanzan precios sumamente elevados, hasta convertirse en artículos de lujo.

Esta causa no puede ser dejada de lado; pero es evidente que contamos con otras fuentes potenciales de aprovisionamiento que hasta el momento no han sido debidamente aprovechadas.

En primer lugar, por la proximidad de grandes centros de consumo, se hallan los lagos del altiplano. Pero bien sabemos que su rendimiento es todavía pequeño, que no se ha hecho lo suficiente para aumentar la riqueza piscícola y para racionalizar la explotación.

En cambio, tenemos una fuente natural inagotable en todos los ríos de nuestra vasta zona tropical. Hace poco, al presentar una denuncia sobre los daños causados en un río cercano a Santa Cruz de la Sierra, se mostraron gráficamente las orillas llenas de variados y magníficos ejemplares que habían muerto por envenenamiento o contaminación de las aguas. Con simplemente ver aquella fotografía podía deducirse todo lo que nuestros ríos encierran en sus decenas de miles de kilómetros de recorrido por el territorio nacional.

Pero la explotación apenas se ha iniciado, sobre todo en beneficio de los grandes centros de consumo.

Algo se ha aprovechado el río Pilcomayo; muy poco los del oriente y el norte. Sin embargo, allí se encuentra una enorme fuente alimenticia, con gran variedad de especies y, sobre todo, baratura, si se intentara un aprovechamiento racional y en escala. El pescado podría ser puesto al alcance de los presupuestos bajos y suministraría muchas de las proteínas y vitaminas, así como otras sustancias, cuya ausencia o escasez son causas importantes para la desnutrición existente en nuestro medio. Además, se abrirían nuevas fuentes de riqueza, se daría un considerable impulso a varias zonas y crecerían las posibilidades de intercambio comercial interno.

Por estas razones, puede considerarse extraño que, hasta el momento, no se conozca un estudio, en escala adecuada, para el aprovechamiento de esta riqueza. Ese estudio tiene que ser llevado a cabo a la brevedad posible y, al mismo tiempo, se lo debe complementar alentando a quienes deseen invertir en este rubro que tan relacionado tiene que estar con el desarrollo de nuestra economía y principalmente con el bienestar de los habitantes de nuestro territorio.

Recursos humanos y salud ocupacional

Por VLADIMIR LOPEZ SUAREZ

Luego de dos semanas de estudio intensivo, se clausuró en días pasados el Curso de Salud Ocupacional que se realizó en el Instituto Nacional de Salud Ocupacional (INSO), para profesionales que prestan servicios en las diversas instituciones y empresas industriales del país.

El curso, que contó con algo más de 40 profesionales entre médicos, ingenieros, visitadoras sociales, enfermeras y técnicos, tuvo por finalidad la capacitación de los participantes sobre aspectos básicos de la Medicina del Trabajo, Higiene Industrial y Seguridad Industrial.

En este sentido, se proporcionaron no sólo amplios conocimientos teórico-practicos sobre salud ocupacional, sino una valiosa información sobre la problemática que ella involucra, además de las técnicas y mecanismos de prevención y control de las enfermedades y accidentes de trabajo, habida cuenta su alta prevalencia en los centros laborales y el daño económico que ella representa para el Estado.

Dada la situación o condición profesional de los participantes dentro de sus respectivas empresas, es obvio que el curso, el segundo en lo que va de la presente gestión, ha de tener efectos multiplicadores en las acciones de salud ocupacional y consiguientemente, en la reducción de los riesgos profesionales, que vienen a constituirse en un problema de carácter prioritario para las autoridades gubernamentales y para los organismos comprometidos en dicho campo.

Algo más, se puede decir que en las actuales circunstancias, cuando el país está ingresando a un proceso de industrialización, la realización de esta clase de cursos adquiere singular importancia, porque, en rigor, no se puede pensar en un verdadero desarrollo nacional si colateralmente no se toman decisiones y se realizan esfuerzos serios que tiendan a la capacitación y formación de recursos humanos propios, con conciencia clara, de la problemática nacional.

Esto es tan evidente que en la última Reunión de Expertos de Recursos Humanos del "CONVENIO HIPOLITO UNANUE", celebrada en La Paz del 21 al 25 de junio pasado, con la asistencia de los delegados de Colombia, Chile, Ecuador, Perú, Venezuela, y Bolivia, se insistió en la imperiosa necesidad de formar recursos humanos propios - principalmente, a nivel de técnicos, - como condición básica para superar el subdesarrollo de los países latinoamericanos - en particular, de los de la Subregión Andina - y romper con la dependencia.

Asimismo, es de interés resaltar - aunque sea muy de pasada- que en dicha reunión se sustentó el criterio de que la ayuda extranjera o los créditos otorgados por los organismos intergubernamentales u otros, se destinen efectivamente a la ejecución de planes y programas de desarrollo que consulten las verdaderas necesidades de los países interesados, debiendo merecer su rechazo rotundo cuando ello no es posible.

En otras palabras, los países en vías de desarrollo, como el nuestro, deben volcar todos sus esfuerzos para lograr la capacitación de recursos humanos propios ya sea a través de becas en el exterior, de programas de adiestramiento o la realización de cursos, cursillos y seminarios a todo nivel, de manera tal que puedan prescindir gradual y paulatinamente de la ayuda exterior, especialmente en el rubro tecnológico y de asesoramiento, o cuando menos les permita subordinar la contratación - con carácter excepcional de asesores especiales, para tareas o problemas también específicos.

En Bolivia, son las universidades las que tienen la responsabilidad de formar profesionales en las diferentes disciplinas, y en tres niveles de estudio: Básico, Profesional y de Perfeccionamiento, con títulos acdémicos de Técnico Superior, Licenciatura y Doctorado, respectivamente, Pero lo lamentable es que éstas lo hacen bajo cánones tradicionales y humanísticos, sin consultar los requerimientos del país ni su realidad socio-económica, debido a que dicha formación como es de suponer, no está orientada o planificada en función de desarrollo nacional.

Ante esta realidad, por fuerza tienen que ser las propias instituciones, con algún grado de especialización y experiencia, las que, en última instancia, tengan que llenar el vacío o salvar la omisión mediante cursos o cursillos, de acuerdo a sus específicas actividades y a requerimientos concretos del país.

Sin embargo, aún en ello se advierten limitaciones naturales, por falta de coordinación entre éstas y las universidades, fundamentalmente en lo que hace al valor o jerarquía de los diplomas o certificados otorgados al cabo de dichos cursos. Sería interesante que a este respecto se tomen iniciativas a nivel de autoridades superiores del CNES, de las universidades y de las instituciones que desarrollan actividades complementarias (de especialización) en la formación de recursos humanos.

Dentro de este contexto, el curso recientemente clausurado por el Instituto Nacional de Salud Ocupacional constituye, sin duda alguna, un aporte de real significación para el desarrollo nacional, cuyos objetivos conllevan la impostergable necesidad de defender y salvaguardar el capital humano de todos los riesgos generados por la industria moderna.

Para demostrar, de alguna manera, la enorme importancia del curso antes referido, bastará señalar que Bolivia, según tabla estimativa del INSO, elaborada en base a una exhaustiva información y a normas internacionales, requiere actualmente del siguiente personal especializado en Salud Ocupacional.

- 42 ingenieros (Higienistas y expertos en Seguridad Industrial), de los cuales 18 correspondería al Sector Estatizado, y 24 al sector No Estatizado;
- 42 médicos, con igual distribución que el anterior;
- 75 técnicos de Seguridad, 45 para el estatizado y 30 para el No estatizado;
- 30 auxiliares en Medicina del Trabajo, 25 para el Sector Estatizado y 5 para el Sector No Estatizado.

En dicha tabla , según se precisa, no se toma en cuenta el subsector de las Cooperativas Mineras, por no conocerse el número exacto de ellas ni el total de sus trabajadores.

En este sentido, es de toda ponderación el esfuerzo que realiza el INSO para programar y desarrollar cursos de esta naturaleza que llenan verdaderos requerimientos del país, y es de esperar que, por su parte, las empresas industriales aprovechen al máximo dichas oportunidades y los recursos allí formados, - tan apetecidos en otros países por su escasez, - para ejecutar programas propios que les permita cumplir con la responsabilidad que tienen de mantener buenas condiciones higiénicas y de seguridad industriales en los centros de trabajo.

Eduardo Frei analiza la política norteamericana

SANTIAGO DE CHILE, 10 (IPS).- Después de permanecer dos meses en Estados Unidos, el ex-Presidente chileno Eduardo Frei escribió un extenso informe para el semanario "Ercilla", en el que analiza el actual momento político en Norteamérica.

Comienza el ex Presidente descartando los análisis simplistas que opinan del país del Norte sin considerar las enormes fuerzas y centros de poder que en él operan. Considera el ex mandatario chileno que la elección presidencial en el país más poderoso de la tierra hay que analizarla en el contexto nacional e internacional en que se realiza la elección, porque "al revés de los que muchos piensan, el aspecto internacional es determinante en el debate electoral".

Para Frei, el marco social lo da una sociedad en crisis cuya historia remonta a los movimientos rebeldes de la década del sesenta, cuando grandes manifestaciones estudiantiles y raciales conmovieron a la nación. La violencia incendió ciudades y mató un presidente. Más tarde, el drama de Watergate derribó a otro presidente en ejercicio, después siguieron las investigaciones de las actividades de las agencias secretas y la corrupción de las grandes empresas ."Para coronar ese proceso - dice Frei - la recesión económica de los últimos años y los escándalos de los personajes del congreso".

No deja de considerar el chileno en su exhaustivo informe que la guerra de Vietnam, simultáneamente, dio un fuerte impacto al hombre americano por la derrota que significó para la hasta entonces invencible potencia mundial.

"La sola enumeración-continúa - de todos estos hechos acaecidos en los últimos quince años pudiera llevarnos a la idea de un país descompuesto y en decadencia. Pero esa solución sería equivocada. Lo que ha ocurrido en Estados Unidos es un proceso de profunda autocrítica de la sociedad americana. Nos atreveríamos a decir que el mundo no se ha dado cuenta de que si los chinos inventaron la revolución cultural, esta se hizo realmente en los Estados Unidos, tal ha sido la magnitud de un proceso que ha remecido el país hasta sus cimientos".

Exalta Frei el "valor suicida" de Estados Unidos al examinar sus miserias a la luz pública, como la crítica, para él despiadada, que se le hizo al ex Presidente Nixon.

Se pregunta Frei ¿En que otro país sería posible destituir a un presidente sin un solo incidente callejero? y sentencia luego, "En Estados Unidos, al revés de lo que ocurre en América Latina cuando se produce un abuso de las instituciones, no se condenan las instituciones sino que al abuso, y se le pone un cauterio al terror".

Frei explica a Jimmy Carter como un "fenómeno prodigioso". Señala "que el pueblo, instintivamente y sin saberlo, y sin saberlo, necesitaba a un hombre nuevo que no hubiera participado en estos años duros y difíciles; el otro factor es que el pueblo americano mira en Carter a un hombre que aporta una actitud moral y religiosa. En efecto, Carter predica en su iglesia; tres días después de ser elegido por la convención, habló en ella del tema "Dios es amor". Representa así, para el hombre norteamericano, la religiosidad, la modestia y la pureza moral y refleja en este momento una aspiración general muy honda. Otro de los elementos con el que el hombre de la democracia chilena explica el "fenómeno Carter" es el carisma que posee y que le permite llegar directamente al hombre común. "Es sencillo, directo y claro - dice Frei - en ningún momento toca resortes emocionales ni hace frases para sacar aplausos".

En cuanto al compañero de fórmula de Carter, Walter F. Mondale, señala Frei que también es un hombre joven de gran prestigio en el senado; dicen que él es el "hijo político" de Humires, condición decisiva para su elección. Representa el ala liberal del partido. Termina el informe preparado por Frei para la revista "Ercilla" con un intento de vaticinio al señalar que si bien es aventurado asegurar si Carter será elegido o no, todo indica que será el triunfador. La duda que le impide asegurar tal triunfo es el tiempo que falta para las elecciones, el que puede llevarle a cometer errores. Además, Frei teme por el candidato republicano; en caso de ser Ford, éste tendría la ventaja de ser el presidente que gobierna en el mejor momento; dominada la recesión, se vive actualmente en Estados Unidos uno que los períodos de más prosperidad y podría existir el temor de que el nuevo elegido quiera cambiar esta situación óptima.

Sin embargo Frei es optimista por las duras pruebas que debió salvar Carter en su campaña convirtiéndolo en "uno de los hechos más dignos de destacarse". Junto a ello, destaca Frei una aventura no menor: "Ver funcionar una democracia vigorosa, en donde la última palabra la tiene el pueblo".

El voto latinoamericano en las Naciones Unidas

Por NEWTON CARLOS
Servicio Especial de Inter Press Service.

SAN PABLO, AGOSTO (IPS) - A pesar de ser calificado como "de rutina", el envío de un alto funcionario del Departamento de Estado norteamericano para el examen previo de la agenda de la próxima Asamblea General de la ONU, tiene este año una importancia y significativa diferencia.

Habiendo recuperado parcialmente su control sobre los países latinoamericanos, con el uso político de las presiones de un "Sistema Económico Internacional" (expresión empleada por Kissinger para definir un orden que el Tercer Mundo quiere cambiar), que coloca a América Latina al borde de la insolvencia, con deudas cercanas a los 60.000 millones de dólares, los EE.UU. procuran evitar la repetición de sorpresas desagradables. "La pérdida de los votos latinoamericanos, fue el hecho político más importante de la asamblea de 1975" dijo en Nueva York después de terminados los debates y hechas las votaciones, inclusive la que condenó la presencia militar norteamericana en Guam con el apoyo de 12 países latinoamericanos, el ex-Embajador de Ford, Patrick Moyniham.

Por iniciativa de México, apoyado masivamente por América Latina, fue aprobada la Carta de los Derechos y Deberes Económicos de los Estados Unidos, punto de partida para la reivindicación de un "nuevo orden económico internacional". Los EE.UU., seguidos por Inglaterra, Alemania Occidental, Bélgica , Dinamarca y Luxemburgo, votaron contra la Carta, y Kissinger se levantó en contra de las reivindicaciones de cambio del orden económico, insistiendo en que el "actual sistema" sirve muy bien al mundo.

Brasil es uno de los muchos que no concuerdan con ello, siguiendo reiteradas manifestaciones de su diplomacia y su presidente.

La acción del Tercer Mundo mantendrá los niveles de agresividad de los últimos tres años, cuando la ONU realizó las dos primeras asambleas de su historia dedicadas únicamente a problemas económicos y los EE.UU, llegaron a montar un mecanismo punitivo para los países que votaran contra sus intereses. El desdoblamiento de América Latina del Tercer Mundo, fue un paso decisivo de esa acción de los EE.UU. y los norteamericanos tratan ahora de vaciar ese desdoblamiento en una operación que acumula triunfos con espantosa rapidez. Acaba de caer el Ministro de Relaciones Exteriores del Perú, General Miguel Angel de La Flor, que era el más activo militante tercermundista de América Latina (el Presidente peruano anunció que las prioridades diplomáticas volverán a centrarse sobre los organismos interamericanos tradicionales) y uno de los sustentos del Pacto Andino, pieza vital, de una estrategia continental de "auto dependencia".

El Pacto Andino, la primera experiencia de integración auténticamente latinoamericana, es citado en un estudio de la Fundación Dag Hammarksjold como "ejemplo operacional" de cómo pueden ser incrementadas las relaciones interdependientes entre los países del Tercer Mundo, y, con esto, reducida su dependencia del "Centro del Sistema Capitalista" o del pequeño grupo de las naciones industrializadas. Con experiencias como el Pacto Andino, el Tercer Mundo se encaminaría hacia una "independencia colectiva", fortaleciendo su poder de negociación y su lucha contra el subdesarroll".

La aparición de nuevos polos de poder que coloquen en jaque a la vocación norteamericana de hegemonía económica y poder global, es lo que Kissinger y los EE.UU no quieren, y América Latina venía favoreciendo con sus votos e incursiones en un "nuevo nacionalismo" ya barranca abajo.

En un determinado momento, el Departamento de Estado, que hasta hace poco veía a Itamaraty (la cancillería brasileña) con desconfianza, comenzó a creer que el despoblamiento o no de América Latina del Tercer Mundo, tenía en el comportamiento de la diplomacia brasileña su elemento clave. Se explica así el discurso pronunciado en la Cámara Americana de Comercio de San Pablo, por el Embajador John Crimmins, cuando dijo, no sin amargura, que muchos brasileños aseguran que su país "participa de ciertas circunstancias históricas con las naciones del Tercer Mundo". Crimmins dijo también "Tenemos la presunción adicional de que Brasil, procediendo con plena independencia, continuará siendo una nación de Occidente". Verificar y actualizar los datos de esa presunción, es la tarea en Brasilia del Samuel Lewis, de la Sección Organismos Internacionales del Departamento de Estado, Puede ser tarea de rutina, pero en este momento adquiere un significado y una importancia especiales.

Cuatro enfoques sobre la protesta chilena

Por Carlos Estrada R.

Antes de intentar una esquemática exposición del valor que pudiera haber tenido para Bolivia la franja de tierra estéril que se pretendía darle en canje, tal vez convenga apuntar en torno a la respuesta chilena al requerimiento de un enclave sobre Iquique, Antofagasta, o Pisagua, el asombro y desconcierto que produce tanto la razón invocada para la negativa cuanto la pasividad con que fue aceptada por nuestros negociadores.

El Gobierno de Chile - decía esa respuesta - descarta por ser inaceptable la cesión del territorio al sur del límite indicado que en cualquier forma pudiera afectar la continuidad territorial del país" (inciso e, clausula 4); mientras nuestro negociador se apresuraba a garantizar: "Como lo expresa en la letra e) del párrafo 4 de esta nota, los planteamientos contenidos en los acápites 4 - 5 y 6 del Ayuda Memoria presentado por la Embajada de Bolivia el 26 de agosto de 1975, quedan descartados por ser inaceptables para el Gobierno de Chile" (párrafo tercero, punto 6 not. resp. Chile).

De nuestra parte, consideramos que habría valido la pena pedir la correspondiente explicación de la forma en que Chile entiende que esos enclaves pudiesen haber afectado la continuidad de su territorio así no hubiese sido más que para salir de la curiosidad, porque desde luego se puede descartar a vías férreas, caminos y ductos como agentes de fractura territorial, si de algo ha de valer la experiencia, recordando que nuestro oleoducto hacia Arica hasta ahora no ha logrado fraccionar la continuidad territorial de aquel país en todo el tiempo que permanece tendido, y que, por el contrario, inclusive le ha servido para su abastecimiento de petróleo en más de una ocasión.

En cuanto a la lonja territorial que se pretende dar en canje, diremos:

1.- **Físicamente**.- Es un erial sin agua que parecería no tener condiciones mínimas para usarse en agricultura; aún para el supuesto caso que se propusiese volcarle nuestras aguas del altiplano, la más elemental evaluación haría desistir de ese propósito en razón de la magnitud de los gastos que por ese y otros conceptos de rehabilitación de tierras se tendría que hacer, así se supongan las mejores condiciones de rendimiento agrícola.

El área no tiene la menor tradición de haber producido ninguna clase de mineral, conocido ni desconocido por la actividad minera del país; ni rentablemente ni en términos de pérdida.

De lo que parece tratarse es de un desierto de topografía irregular, tal como lo amerita la vía férrea Arica La Paz, cuya posible utilización en agricultura sobre todo resulta de pronóstico reservado a los términos de inversión y tecnología actuales.

Sopesando esa lonja en términos de canje, dada la privilegiada condición del territorio boliviano en lo que hace todo a riquezas minerales, en cualquier cambio de territorios con Chile, se correría el grave riesgo de entregar territorios de gran valía mineral a cambio de ese corredor probadamente estéril

2.- **Portuariamente**.- En verdad no tendrían razón de ser todas las consideraciones hechas en el acápite precedente, si recordamos que por las tratativas se estaba buscando un puerto para que pudiera vincularnos con todos los países del mundo por los anchos caminos del mar (para decirlo con todas sus letras); pero si evidentemente hemos tenido que referirnos a esos nuevos aspectos, es en virtud de que la lonja de tierra ofrecida en trueque carece de todo valor como puerto. Se ha dicho con reiteración que con ella sólo recibiremos un mar de arena, y que si a nivel de la actual tecnología será posible construir un puerto artificial de tercer orden a costo estratosférico, presumiblemente al hacerlo quedará el país tan agotado y exhausto que carecerá de fuerza para tener siquiera un velero. Dicho en otras palabras, la brillante diplomacia chilena podría haber alcanzado significativo éxito mediante ese espectacular acto de prestidigitación, con el que no por entregarnos una costa, hubiera dejado de mantenernos en la vieja condición de buenos y resignados clientes de los malos puertos de su norte y de los mejores nuestros, hoy en su poder, más al sud.

3.- **Políticamente**.- Independientemente de toda la intencionada política chilena deliberadamente introducida en las tratativas y de la que nos ocupamos en artículos anteriores; aquí apuntaremos la consecuencia más importante de carácter político, que apareja esa lonja de tierra

Y ella estriba, a nuestro entender, en que al suscitar la separación geográfica de Perú y Chile, se produciría un rompimiento del equilibrio de fuerzas en la región, con dos derivaciones fundamentales en desmedro de los intereses bolivianos y en condición de exclusivo beneficio de Chile.

Parecería no haberse reparado lo suficientemente en que el relativo respeto y consideración que mantiene Chile con referencia a Bolivia - conociendo la política internacional agresiva de aquel país - no emerge ni de un acto espontáneo de simpatía, ni de la relativa debilidad nuestra que pudiera suscitarla; en gran parte resulta del contacto y contraposición de sus fuerzas con las del Perú en la región, que convierten en una necesidad imperiosa mantener buenas relaciones con Bolivia, Desaparecido ese equilibrio de fuerzas, con el traspaso del corredor a nuestro país, esa nueva relación le permitirá presionar sin cortapisas sobre Bolivia, expoliándola y obteniendo un rendimiento máximo de los recursos bolivianos, porque nuestra patria, en última instancia, con sus menores fuerzas, no podrá resistir la mayor presión de aquel; independientemente del repliegue previsible del Perú ante la jugada a que nos habríamos prestado de consuno con Chile, como resultado del físico distanciamiento entre esos países.

La otra derivación también fácilmente inferible, es que esa propuesta trasferencia del corredor en su límite con el Perú, hubiese venido a servir de medio por el cual Bolivia habría pasado a constituir la primera línea de defensa de la frontera norte de Chile, en calidad de custodia gratuito y oficio de su

(Pasa a la página 11)

Nuestro conocimiento sobre la Religión

Por CRISTOBAL SUAREZ A.

Cuando se habla de la religión en general o de la Iglesia en particular, se discute acaloradamente y se hacen afirmaciones por pura ocurrencia o suposición, sin saber nada.

Lo que menos sabe la sociedad moderna es lo referente a la religión. En cuanto a los aspectos de fondo, empieza por no distinguir qué es santiguarse y qué es persignarse. En cuanto a los aspectos de forma, no sabe ni qué es una casulla o una patena.

El mundo laico interpreta mal o no se explica simplemente los importantes "cambios" en la Iglesia, adoptados en el II°. Concilio Ecuménico Vaticano.

Ninguna de estas tres actitudes es buena. He ahí la fuente y raíz de la enorme confusión que reina en nuestros días y de los ataques absurdos a la Iglesia, atribuyéndole el tercermundismo o reprochándole por algunas conductas, decepciones infundadas , discusiones, etc., todo ello sin conocimiento previo.

Podemos, pues, resumir la fuente de todos esos males en la palabra "ignorancia" y la receta para mejorar tal situación es el estudio profundo y el sincero deseo de conocer a Dios, de buscarlo y amarlo en todos los instantes de nuestra vida. Esto es lo racional y constructivo, en vez de atacar sin conocimiento. La Iglesia no solamente la componen los sacerdotes, somos Iglesia todos nosotros.

Respecto a los "cambios" o a las prescripciones y decisiones que toma la Iglesia en los concilios o adopta el Papa de motu proprio, no cabe ninguna observación de parte de los fieles cristianos sino el acatamiento y la consciente obediencia. En el fondo, dichos cambios, prescripciones, declaraciones y decisiones de la jerarquía eclesiástica se adecua al momento y las necesidades de la humanidad. Son expresiones del acierto y de la sabiduría para las diversas modalidades de la vida, aun a simple vista y sin los ojos de la fe.

Debemos estudiar y no suponer que sabemos la religión ya que se trata de una ciencia trascendental que responde a la sociología, que no decide solamente la vida futura espiritual sino que determina el cariz de nuestra vida actual terrena. Si comprendiéramos su trascendental importancia, estableceríamos cátedras de Religión en todas nuestras escuelas para formar realmente grandes ciudadanos. Actualmente no comprendemos todavía el inmenso poder educativo de la religión. No comprendemos su influencia en la formación de la personalidad y en el desarrollo del carácter, que es el que transforma el mundo y crea la civilización.

Entre nosotros, debido al desconocimiento de las cosas de la religión, la gente se pierde en superficialidades y se confunde con las conductas a veces desconcertantes de algunos religiosos. Confunde esa conducta con la religión misma.

Iglesia y religión no son supercherías, ni tampoco la loca conducta de algunos. La Iglesia y la religión sabiamente comprendidas, son el instrumento del perfeccionamiento humano y el secreto de la verdadera civilización que en el futuro, abatirá la guerra, abatirá el crimen y abatirá la injusticia social, haciendo que reinen el amor y Dios entre nosotros.

La religión y la Iglesia son cosas distintas a la conducta equivocada por esto y pese a esto persisten a través de 20 siglos. La Iglesia de Cristo seguirá triunfando de todos sus enemigos, de todas las vicisitudes y también de todos los tercermundistas.

Una cosa que no sabe la gente es, la misión "docente" de la Iglesia, que es substancial. No se explicaría la existencia de la Iglesia sin su misión docente, señalada por Cristo mismo.

La Iglesia tiene que enseñar, tiene que orientar las conciencias y las conductas privadas como públicas. Y enseñar y orientar no es "meterse" en asuntos que no le competen. Los problemas de la conducta le competen absolutamente.

¿Qué es lo que debe enseñar precautelando la conducta correcta?

Lo que debe enseñar son las ciencias, las artes, las manualidades, las técnicas, el Derecho, la moral, la justicia, el patriotismo. He ahí las materias que enseña la Iglesia y ha enseñado siempre a lo largo de los siglos teniendo en vista a Dios y a la Verdad. Y Dios y la Verdad no son patrimonio de intereses partidistas ni van en contra de nadie, en particular, sino en contra de la mala conducta de algunos, quienes precisamente se admiran de que la Iglesia enseñe.

Facetas de la vida del Mariscal Santa Cruz

Por VICTOR SANTA CRUZ

El fermento de nuevas ideas tre 1817 y 1820, era aún muy to y estas apenas si asoman en la mente del general drés Santa Cruz vagas y enuadas por las cirnstancias que se vivían en uellos años. Era algo así como claroscuro con que se inicia tenue luz de la alborada.

Esa etapa de dudas y cilaciones, acaso fue la causa ra que, a mediados de 1820, diera el general Joaquín de la ezuela, un destino más activo e el ejercido por aquellos días, el cargo de Jefe Militar del erto de Chorrillos.

En esas circunstancias, ando se encontraba de mandante del Regimiento de ragones, acantonado en la dad de Lima, supo Santa uz que el general argentino sé de San Martín había esembarcado en el puerto de sco, al mando de una división ganizada en Chile, y cuyas anifiestas intenciones eran las combatir al Virrey Pezuela suelo peruano.

Una vez producido el esembarco de la expedición ilitar de José de San Martín, te jefe desplazó sus fuerzas acia la sierra peruana, iciando en esta forma su mpaña libertadora del Perú. división de O'Reilly, a la cual rtenecía el Regimiento de ragones, se movilizó también cia la sierra, con la misión de staculizar la marcha de San artín.

Para entonces, noviembre 1820, Santa Cruz, se inclinaba de manera ostensible hacia banderas de la Indepencia. Así, pudo atraer a alnos de sus oficiales, entre los ales se encontraba el teniente tonio Gutiérrez de La ente, hacia la causa a la cual nsaba incorporarse.

El gran suceso trasndental en la formación futura de Santa Cruz, se produjo el 6 de diciembre de 1820, cuando precisamente acababa de cumplir los 28 años de edad. Ese día, luego de intervenir en la acción de armas del Cerro de Pasco, sirviendo por última vez las banderas del Rey, el comandante del Regimiento de Dragones se rindió ante el adversario, conjuntamente con el mencionado teniente Gutiérrez y con 130 hombres de su unidad militar.

Correspondió al mayor argentino Juan Lavalle recibir la espada que voluntariamente le entregaba el Teniente Coronel Santa Cruz, el cual le manifestó su deseo de sostener una entrevista con el general San Martín, jefe del ejército expedicionario.

El pedido de Santa Cruz, fue atendido por el mayor Lavalle, quien le expresó que personalmente, lo conduciría donde el general San Martín, como en efecto lo hizo, presentándole a este jefe. La acogida que le dispensó el Libertador argentino fue de gratos recuerdos para Santa Cruz, pues inmediatamente le ofreció incorporarlo a su ejército, con el mismo grado de Teniente Coronel obtenido bajo las banderas realistas.

Pocos días después, San Martín, dictó la Orden General por la cual eran incorporados al ejército expedicionario el Tcnl. Santa Cruz, el teniente Antonio Gutiérrez La Fuente y los 130 soldados que se habían rendido en la acción de armas del cerro de Pasco.

El caso de Santa Cruz, no era el primero ni sería el último de la Guerra de la Independencia, en cuyo desarrollo fueron numerosos los jefes, oficiales y soldados realistas, que dejaron las banderas del Rey, para prestar sus servicios a la emancipación americana.

Se comprueba al estudiar de manera general, el proceso de la independencia americana que los oficiales y soldados realistas, pasados a las filas de los ejércitos libertadores, combatieron por su nueva causa con tanto o mayor fervor con que antes lo hicieron al defender a su monarca.

Eso es lo que hicieron entre los altoperuanos Andrés Santa Cruz, José Ballivián, Pedro Blanco, Francisco López de Quiroga, y muchos otros más, en quienes el llamado del ancestro americano, fue más fuerte y poderoso que el de sus antepasados españoles.

(Pasa a la página 11)

Todo es educación

Por VICTOR ALBA

(ALA). En nuestra época de especialización hay por lo menos un terreno, que, por mucho que sus especialistas lo intenten no logran acotarlo.Es el de la educación. Libros, teorías, títulos no bastan para que cuantos no tienen por profesión instruir, abandonen la misión de educar. Todo es educación. En realidad, a medida que va descendiendo la calidad de la educación en escuelas y universidades, más importante es la educación proporcionada por los no especialistas.

Si se comparan las escuelas de hoy, tan conformistas en su inconformiso convencional con "Las escuelas racionalistas en Cataluña" (Pese Solá, Tusquets, Barcelona) que sostenían los sindicatos de 1909 a 1939, (entre las cuales estaban las dirigidas por Francisco Ferrer Guardia), se ve enseguida cuanto se ha perdido con los especialistas. Y lo mismo se ve con "Reformar la Universidad" del sociólogo Amando de Miguel (Euros, Barcelona).

He dicho que todo es educación. "Sociología de una élite de poder" de J.M. Cuenca Toribio (Escudero, Córdoba), nos educa en los modos y medios de la jerarquía eclesiástica española e hispanoamericana, de 1789 a 1965. Es un libro modélico por su estructura. Lleno de datos, Y que ayuda a comprender otras élites - la de los educadores, también.--

Como "La mentalidad positiva en España" de Diego Nuñez Ruíz (Túcar, Madrid) ayuda a comprender la élite de los intelectuales.

Elite y educación se expresan en piedra cuando se lee "Historia de la arquitectura occidental" de Fernando Chueca Goitia (Seminarios y Ediciones, Madrid), y se expresan en signos y símbolos cuando se lee "Prelude to Science" de Richard Furnald Smith (Scribner's, Nueva York) pues vemos cómo la magia, la adivinación, los oráculos y otras cosas sirven para encumbrar a unos al mismo tiempo que abren nuevos caminos a la ciencia y descubren nuevos medios de enseñar.

De igual modo "La production revolutionnaire" de Louis - Jean Calvet (Payot, París) al exponer cómo nacen los "slogans", las canciones, etc., en un momento de emoción colectiva, enseña que el folklore es asimismo educación, reacción del pueblo ante las burocracias. (ALA).

NOTICIA DE PERFIL

Cervecería en Tarija

Hay una nueva industria en Tarija. Se trata de la Cervecería Bavaria Unión Tarija, Sociedad Anónima, que inauguró la planta de producción de la cerveza "Astra" con una invitación a todo el pueblo de Tarija.

Al conocerse en La Paz este hecho auspiciosos a todas luces, la "Unión de Bebedores de Cerveza Boliviana Nacional", entidad afiliada a la "Kirchliche Vereinigung Bier", envió al pueblo de Tarija y a la flamante cervecería un mensaje de confraternidad.

*****

Cumpas tarijeños:

Profundas reflexiones nos hemos formulado al conocer la noticia que da cuenta de la nueva cervecería en Tarija, institución que está llamada a constituirse en la vanguardia del progreso y la libertad en ese Departamento del Sur, cual lo son la Cervecería Boliviana Nacional en La Paz y la Cervecería Taquiña en Cochabamba, amén de otras cervezas que se producen en cada región del país.

Los rígidos moralistas dicen que la cerveza es un producto alcohólico que daña la salud moral de las gentes y que produce mucho pipí. No hagamos caso de ellos en esta hora y más bien subrayemos los efectos buenos que produce en el alma de los bebedores de cerveza que en el país somos mayoría, al menos en las ciudades.

Sin temor a equivocarnos podemos decirles que la cerveza paceña ha tenido que ver mucho en las grandes acciones que libró este pueblo en el terreno de la política. Hechos revolucionarios de importancia fueron protagonizados por ciudadanos paceños que habían mascado su descontento ayudándose de unas cuantas docenas de cerveza Boliviana Nacional y levantándose en la espuma que la cerveza producía llegaron hasta el Palacio de Gobierno para imponer sus determinaciones.

Igual cosa podemos decir de la Cerveza Taquiña producida en Cochabamba, generadora de hechos heroicos y de importantes aportes a la Literatura Nacional, tanto en el género de la poesía como en la narrativa y hasta en el género épico y también en el epicúreo. Políticos, escritores, poetas y periodistas cochabambinos fueron coqueteando a la gloria después de haber bebido muchos chops en el "Bar Comercio", entidad augusta donde han saciado su sed centenares de miles de cochabambinos.

Sin temor a error podemos decirles que "pueblo que tiene su cervecería es un pueblo llamado a triunfar". Y si antaño los conquistadores al fundar las ciudades se adelantaban a fundar una escuela y a establecer un templo, los inversionistas de la época, fundan cervecerías en las villas que comienzan a florecer y a progresar. La cervecería, aunque mucha gente considere esta frase una barbaridad, es la antesala del progreso.

¿De dónde creen ustedes que se sacó la plata para hacer la Universidad paceña? De la cerveza ¿De dónde creen ustedes que se saca la plata para mantener esa Casa de Estudios? La generan los consumidores de cerveza.

¿Con qué plata creen ustedes que se está construyendo esto que se llama "infraestructura deportiva" y que hará que mañana La Paz tenga un Estadio monumental y otros campos deportivos y otros escenarios atléticos? Con la platita del impuesto a la cerveza. Y estos ejemplos que les damos son sólo unos cuantos. Por eso nos alegra que haya comenzado a marchar la Cervecería Bavaria en Tarija. Con la clara visión de los tomadores de cerveza les podemos decir que: grandes acontecimientos esperan a la ciudad de Tarija después de la fundación de su cervecería. Abrazos y felicitaciones. Firma: La Directiva.

Por la copia:

PAULOVICH.

Oruro:

Empresa de Luz y Fuerza Eléctrica recibe críticas de los usuarios

- ORURO, 10 (PRESENCIA).- La Empresa de Luz y Fuerza Eléctrica, (ELFEO), últimamente, ha estado recibiendo críticas de parte de usuarios, descontentos por sus servicios, o habitantes de zonas nuevas que afirman no poder obtener corriente eléctrica para sus necesidades domésticas y, en casos, para el alumbrado público.

ELFEO ha respondido señalando que está haciendo todo lo posible para satisfacer las necesidades privadas y particulares y que las demandas de los vecinos están siendo atendidas de acuerdo a su programa de trabajo y a su capacidad, que suele sufrir disminuciones por factores ajenos, como los provocados por la reciente nevada.

La Fraternidad "10 de Febrero", que tomó parte en las quejas, solidarizándose con los reclamantes, hace algunos días, envió un oficio al gerente interino de ELFEO, solicitándole "efectiva cooperación al pueblo, con el mejoramiento del alumbrado para el sector de la Zona Central Oeste". En el oficio, se transcribió al gerente de ELFEO una nota firmada por los vecinos de ese sector que, en parte, dice:

"El alumbrado público realmente es una lástima, ya que debido a esta deficiencia, los amigos de lo ajeno hacen su agosto en la vecindad; pues, en algunas calles existen focos de 25 bujías, que la mayor parte del tiempo están quemados y a raíz de ello, la zona constantemente está en tinieblas; ahora, en los domicilios particulares, no tenemos la dicha de escuchar una sola radioemisora local, desde las 17, hasta las 12 ó 1 de la madrugada, porque la potencia no alcanza, de ahí que los aparatos de televisión que algunos tienen, están de pura pantalla".

Algunas estaciones radiales, entre ellas Radioemisoras "Bolivia", igualmente, se han quejado del bajo voltaje que se les proporciona, atribuyendo a este hecho deterioros en sus equipos.

Trabajadores fabriles, constructores y gráficos, que recibieron recientemente viviendas del Consejo Nacional de Vivienda, en la zona de Agua de Castilla señalaron no haber recibido atención de ELFEO, para dotarles de energía eléctrica. Explicaron a la prensa local que CONAVI trató de entregar los dineros solicitados a ELFEO para las instalaciones respectivas, pero que esta empresa no quiso aceptar.

Arzobispo de Santa Cruz recibió ascenso a General de Brigada

SANTA CRUZ, 10 (PRESENCIA).- Ha sido ascendido al grado de General de Brigada el Arzobispo de Santa Cruz, Mons. Luis Rodríguez Pardo, por disposición del Supremo Gobierno y el Comando Conjunto de las Fuerzas Armadas.

El anuncio fue hecho por el Ministro de Defensa quién le hizo llegar un radiograma donde le expresa su "sincera y respetuosa felicitación por el merecido ascenso al grado de General de Brigada, conferido por el Supremo Gobierno, por valiosos servicios prestados al país".

El Arzobispo de Santa Cruz desempeña las funciones de Capellán General de las Fuerzas Armadas desde hace 15 años, cuando se hizo cargo luego del fallecimiento de Mons. Abel Isidoro Antezana, entonces Arzobispo de La Paz.

Mons. Rodríguez ha recibido en las últimas horas felicitaciones de altos miembros de las Fuerzas Armadas y de personalidades locales.

Instituciones potosinas insisten en pedido de fundición de zinc

POTOSI, 10 (PRESENCIA).- "La conciencia ciudadana del pueblo de Potosí acaba de ser profundamente estremecida al tomar conocimiento que el Supremo Gobierno, no obstante de tener fijado el término de cuatro meses para definir la localización de una planta electrolítica de zinc, pretende señalar otro distrito del país, asestando una vez más una injusticia y un agravio a Potosí que pide tal instalación, no como un capricho regional, sino como un acto de justicia que responde al interés nacional".

La expresión anterior está contenida en un comunicado que emitió el Comité Cívico Potosinista, el mismo que añade que "esta demanda potosina ha sido basada en razones de orden técnico, exhaustivamente estudiadas por profesionales nacionales y extranjeros, en fundamento de orden estratégico y, sobre todo, en la necesidad de impulsar un desarrollo equilibrado de las distintas regiones del país".

Más adelante, el Comité Cívico Potosinista sustenta que "el distrito, incuestionablemente, cuenta con grandes reservas y con un potencial de gran magnitud". "De dar curso a tan justo pedido, acaso por primera vez, se hará un acto de reconocimiento a su contribución continuada, durante 400 años, al progreso del país, a trueque de su postergada situación y olvido".

Finalmente, la máxima entidad cívica de la Villa Imperial, en cuatro puntos, expresa:

"1ro.- Solicitar que el Supremo Gobierno disponga la inmediata revisión de los proyectos, en el término de los cuatro meses acordado por los organismos estatales, en la que deberán participar representantes del Departamento de Potosí.

2do.- Pedir que esta c sea la sede del análi económico que en última lancia determine la localiz de la Planta Electrolíti

(Pasa a la págin

Lloyd Aéreo Boliviano y Líneas Aéreas Paraguayas suspendieron vuelos entre Santa Cruz y Asunción

- SANTA CRUZ, 10 (PRESENCIA).- Se han interrumpido los vuelos de las líneas aéreas comerciales de Bolivia y el Paraguay, luego de haber surgido un impasse atribuido a "ciertas incomprensiones", sin que exista por el momento, según se anunció esta tarde, una posible solución.

El Lloyd Aéreo Boliviano ha suspendido sus frecuencias regulares a la capital paraguaya, mientras los aviones Electra de Líneas Aéreas Paraguayas tampoco llegan a Santa Cruz.

La línea paraguaya afirmó que, posiblemente, la agencia regional sea cerrada, si hasta el 19 del presente mes no se llega a un acuerdo.

El impasse surgió cuando el Paraguay puso objecciones para que el Lloyd Aéreo Boliviano haga vuelos por la ruta Santa Cruz-Asunción-Buenos Aires, argumentando que tampoco Bolivia les autorizó el viaje Santa Cruz-La Paz-Lima.

El Cónsul Paraguayo, Pedro Medina, ha lamentado el incidente e hizo votos porque se llegue a una pronta solución. El problema se encuentra a nivel del Ministerio de Transportes.

Desde hace cuatro años, ambos países tienen vuelos recíprocos y, de acuerdo con las estadísticas, el más beneficiado fue el Paraguay, con una gran afluencia turística a SantaCruz.

TOSHIBA
ELECTRONIC CALCULAT
LC-81
Calculadora ultra delgada de 9½ mm. de espesor y 90 grs. de peso. Fino cuerpo de alumi
Más de 1.200 horas de servicio mediante 3 pequeñísimas baterías de óxido de plata. 8 d
tos de capacidad. Sistema fiable de memoria total.
TOSHIBA LC-810
De venta en: LA PAPELERA S. A., Calle Loayza 176 - Casilla 614 - LA PAZ.

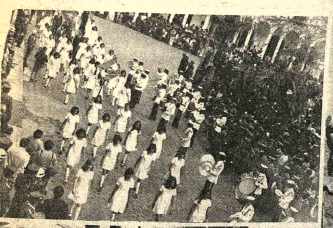

DIA DE LA PATRIA. Con austeridad pero con profundo fervor cívico, se rindió en Santa Cruz homenaje al 151 aniversario de la creación de la República. Si bien no hubo desfile escolar, como en otros años, el día 6 se centralizó la marcha cívica encabezada por las principales autoridades, después de un solemne Te Deum, en la Catedral Metropolitana.

Los establecimientos escolares estaban representados por el personal docente y una delegación de alumnos. El desfile recorrió varias arterias, unas veces al son de bandas militares y otras de establecimiento educacionales. Llegado a la Plaza "24 de Septiembre" Organismos de toda clase hicieron su paso con gallardía, portando la mayor parte banderitas tricolores. En Santa Cruz, en el Día de la Patria, se dedicó gran parte del programa a la inauguración de obras, tanto en esta ciudad donde se entregaron nuevas calles pavimentadas, nuevos pozos de agua potable, ampliación de hospitales así como inauguración de varias obras en las provincias, la mayor parte ejecutadas por el Comité de Obras Públicas. En la composición aparece en la parte superior el paso de normalistas, luego, una figura que ofreció la banda de cierra de un colegio donde sobresalían los colores de la bandera. Abajo - Una de las agrupaciones que cooperá estrechamente en la regulación del tráfico vehicular en esta ciudad.- Al lado personal del Comité de OO.PP. (FOTO PRESENCIA) - Santa Cruz).

Ministerio de Previsión Social y Salud Pública

CONVOCATORIA

Se invita a todas las firmas comerciales nacionales o extranjeras legalmente registradas en el país, para la provisión de Equipos de Laboratorio e Investigación, Muebles para Oficina, Central Telefónica destinados al Instituto Nacional de Laboratorios de Salud (INLASA) dependiente del Ministerio de Previsión Social y Salud Pública

Los pliegos de especificaciones técnicas, podrán ser recabados de la Dirección Nacional Administrativa del citado Portafolio.

Las firmas interesadas deberán presentar sus propuestas en sobre cerrado y lacrado, llenando los requisitos que señala la Ley de Licitaciones hasta el día 7 de septiembre del año en curso a horas 18:00.

La Paz, 5 de agosto de 1976.

Lic. Sergio Iriarte Rodríguez
DIRECTOR NACIONAL ADMINISTRATIVO

DEPARTAMENTO DE RELACIONES PUBLICAS Y PRENSA

Ministerio de Educación y Cultura

Citación

Por disposición de las autoridades superiores de Educación, se cita a los Directores y Secretarios que trabajan en Educación de Adultos EBA, CEMA, IBA y Centros Integrados, a la reunión general a objeto de recibir instrucciones relativas al Censo Nacional, que se llevará a cabo el día miércoles 11 del presente mes a horas 17.00 p.m. en el Colegio Don Bosco.

Tratándose de un asunto de suma importancia se insinúa puntual asistencia.

La Paz, 10 de agosto de 1976

DEPARTAMENTO DE RELACIONES PUBLICAS Y PRENSA

Ministerio de Previsión Social y Salud Pública

CONVOCATORIA

Se invita a todas las firmas comerciales legalmente establecidas en el país, para la provisión de Equipos Médicos Quirúrgicos y Muebles, destinados a los diferentes Servicios Asistenciales dependientes del Ministerio de Previsión Social y Salud Pública.

Los pliegos de especificaciones, podrán ser recabados de la Dirección Nacional Administrativa del citado Despacho Ministerial.

Las firmas interesadas deberán presentar sus propuestas en sobre cerrado y lacrado, llenando los requisitos exigidos por Ley de Licitaciones, hasta el día 8 de septiembre del año en curso a horas 18.00.

La Paz, 5 de agosto de 1976.

Lic. Sergio Iriarte Rodríguez
DIRECTOR NACIONAL ADMINISTRATIVO

DEPARTAMENTO DE RELACIONES PUBLICAS Y PRENSA

Ministerio de Educación y Cultura
Consejo de Racionalización Administrativa (C.R.A.)

SEGUNDA CONVOCATORIA N°. 3/76

Por disposición del señor Ministro de Educación y Cultura, se invita a Empresas Constructoras de 2a. y 3a. categoría que están legalmente calificadas, a presentar propuestas para la remodelación del Edificio Lazarte de la Plaza Venezuela de la ciudad de La Paz.

Las Empresas interesadas podrán solicitar los planos y pliegos de especificaciones en la secretaría de las oficinas del C.R.A., que se encuentran en el primer piso del Edificio Santa Isabel de la Av. Arce, previo pago de $b. 1.000,oo.

Las propuestas deberán presentarse en sobre cerrado y lacrado en las mismas oficinas del C.R.A., con los requisitos de la Ley de Licitaciones hasta horas 16:00 del día 30 de agosto de 1976 con el siguiente rótulo:

Convocatoria a Propuestas N°. 3/76
Remodelación del Edificio Lazarte
Casilla N°. 1609 ó teléfonos: 62201 - 62203
Edificio Santa Isabel.
La Paz.-

La Paz, agosto de 1976.

DEPARTAMENTO DE RELACIONES PUBLICAS Y PRENSA

Convocatoria Licitación Pública
Honorable Alcaldía Municipal de Uyuni Servicio Nacional de Desarrollo Urbano - SENDU

PRESTAMO AID 511 - L - 047
LICITACION N° 1/76

PRIMERA CONVOCATORIA

La H. Alcaldía Municipal de Uyuni convoca a licitación pública para la construcción de su mercado municipal.

PLIEGO DE ESPECIFICACIONES
COMPUTOS METRICOS Y PLANOS

Los pliegos de especificaciones, cómputos métricos y planos podrán ser retirados en Uyuni en las oficinas de la Alcaldía Municipal previo pago de $b. 1.000.00 por ejemplar.

Las propuestas deberán ser presentadas directamente en la Alcaldía Municipal hasta horas 18 p.m. del día 14 de septiembre de 1976 y deberán sujetarse estrictamente a la Ley de Licitaciones y Contratos de Obras del sector Público.

La Junta de Licitación procederá a la apertura de las propuestas presentadas en el término legal el día lunes 20 de septiembre a horas 15 p.m. los interesados o sus representantes podrán asistir a dicho acto.

PARTICIPANTES

En la presente licitación pública podrán intervenir todas las empresas de primera, segunda y tercera categoría afiliadas a la Cámara Boliviana de la Construcción.

Uyuni, agosto de 1976

Cap. Julio Jimenez Helguero
HONORABLE ALCALDE MUNICIPAL

Aviso de Remate

El Dr. Humberto Calderón M.,
Juez 7° de Partido en lo Civil de la Capital, etc.

Hace saber al Público en General, que dentro del juicio coactivo seguido por el BANCO DEL ESTADO contra SUSANA PANDO RUELAS, sobre cobro de pesos, mediante providencia respectiva, ha señalado el día 31 de agosto del presente año a horas 16 p.m., para el verificativo del remate del inmueble que se encuentra situado en la calle 13 de la zona de Obrajes de ésta ciudad, sobre la base de CIENTO TREINTA Y SIETE MIL OCHOCIENTOS CINCUENTICUATRO 16/100 PESOS BOLIVIANOS ($b. 137.854.16).

El referido inmueble ha sido constituído en garantía hipotecaria de la presente obligación.

Los interesados en dicho remate pueden ocurrir el día y hora citados en la Tribuna de Remates del Palacio de Justicia, depositando en Secretaría el 5% sobre la base del remate.

Mayores informaciones la Sección Legal del Banco del Estado, Comercio esq. Colón.

P.O. del Sr. J. 7° de P. en lo C.
La Paz, 30 de Julio de 1976
Isabel Dalenz Cultrera
Secretaria del juzgado 7° de Partido en lo Civil

EVITE LAGRIMAS...

CUIDE LA SALUD DE SUS HIJOS

Los padres de familia responsables controlan la salud de sus hijos en los Centros Médicos

MINISTERIO DE SALUD - DIVISION MATERNO INFANTIL Y D.F.

Amigo suscriptor de nuevas acciones telefónicas,
VI ampliación

No olvides que para comodidad en el pago de tus cuotas de Amortización mensual están habilitadas las siguientes Sucursales Urbanas del Banco del Estado:

VILLA FATIMA - Av. de las Américas N° 422
MAX PAREDES - Calle Max Paredes N° 648
CHURUBAMBA - Av. América N° 146
MIRAFLORES - Av. Saavedra N° 1790
VILLA VICTORIA - Calle José María Asin N° 406

Les encarezco llevar consigo el talonario que se les entregó a tiempo de suscribir su Acción.

FONITO

TELEFONOS AUTOMATICOS DE LA PAZ, S.A.

Caja Nacional de Seguridad Social

Aviso a los empleadores

Para el cumplimiento de la última parte del Artículo 62 del Decreto Ley N° 13214, los empleadores deberán adjuntar al "Resumen mensual de planillas y salarios", una copia de su "planilla interna de salarios o liquidación de pago", correspondiente al mes que genera el resumen.

Esta disposición regirá a partir del resumen del mes de julio y durante el resto del año en curso.

La Paz, julio de 1976

RELACIONES PUBLICAS

PC italiano considera que dio primer paso para participar en el Gobierno

ROMA, 10 (AP).- El jefe comunista Enrico Berlinguer dijo hoy que el respaldo indirecto de su partido al Gabinete democrata cristiano del Primer Ministro Giulio Andreotti constituye "el primer paso" hacia la plena participación en el Gobierno de Italia.

Reafirmó en un discurso en la Cámara de Diputados la decisión comunista de abstenerse en el voto de confianza al que todos los nuevos gobiernos deben hacer frente en el Parlamento. El Gobierno minoritario de Andreotti obtuvo el viernes el del Senado gracias a la abstención de los comunistas.

Mañana se espera la votación en la Cámara de Diputados en la que Berlinguer ocupa una banca.

Pronunció su discurso pocas horas después que Carlo Giulio Argan, historiador de arte de afiliación comunista, ganó la elección como Alcalde de Roma, y paso fin a 30 años de dominio demócrata cristiano en la Ciudad de los Papas.

Los democristianos votaron en blanco en la elección del Consejo Municipal de Roma, en lo que pareció ser una tácita tregua entre los dos principales partidos del país.

Andreotti, no cumplió con una exigencia comunista para que disolviese formalmente su respaldo en la votación. Pero el hecho de haber obtenido el respaldo pleno de cualquier partido con excepción de sus propios demócratas cristianos, dió a los comunistas poder de veto, sobre el Gobierno.

España proyecta revitalizar su economía y reformar su política

MADRID, 10 (AP).- El Primer Ministro Adolfo Suárez, presidió hoy una prolongada sesión de su gabinete para considerar medidas tendientes a revitalizar la flaqueante economía del país y abrir más las puertas de las reformas políticas.

Se informó que el Gobierno establecido hace un mes estudió el primer borrador de una Reforma Constitucional para que las cortes (Parlamento) sean representativas por primera vez en 40 años. La medida una vez ratificada por el parlamento ultraderechista, será presentada a los electores en un referéndum nacional, probablemente en Octubre según dijeron fuentes del Gobierno.

La reforma propuesta por Suárez como parte del compromiso del Rey Juan Carlos de liberalizar el país después de varias décadas de régimen derechista del finado General Francisco Franco, eventualmente marginaría a la mayoría de los actuales miembros del Parlamento.

El referéndum sería seguido por elecciones generales el año próximo y el Primer Ministro, según las declaraciones formuladas por el joven monarca, sería recogido por el partido que obtenga mayoría de votos. Franco proscribió a todos los partidos así como la actividad política durante su gobierno de 36 años a partir del fin de la Guerra Civil.

Mientras tanto, los círculos bancarios y financieros dijeron que aparentemente el Gobierno ha decidido, al menos por el momento, no devaluar la peseta.

La peseta ha estado bajo presión en el extranjero debido a la débil situación económica de España y a la incapacidad de los gobiernos posteriores al de Franco para contener la inflación, ascendente a un 20 por ciento, la desocupación y el descenso de la productividad.

Fuentes del gobierno dijeron que en lo referente a las medidas económicas, Suárez espera soslayar al Parlamento y expedirlas por decreto. Este fue el método empleado a menudo por Franco para obtener la legislación que deseaba.

Los tres mercados de valores de la nación —Madrid, Barcelona y Bilbao— registraron alzas de precios en anticipación al anuncio de las reformas económicas.

El gobierno recibió una inyección financiera 24 horas antes con la firma de un acuerdo de créditos por mil millones de dólares con un consorcio de bancos extranjeros.

El gabinete se reunió en una desusada sesión de verano después que la alianza de la oposición izquierdista reiteró su demanda de una "ruptura negociada" con el pasado y la formación de una asamblea constituyente antes de las reformas democráticas propuestas por el gobierno. La alianza, denominada "Coordinación Democrática", dijo que el programa de amnistía del Rey Juan Carlos anunciado hace once días, era un paso positivo pero demasiado limitado.

Suárez ha iniciado una serie de diálogos con dirigentes de la oposición de izquierda no comunista. Pero el gobierno todavía encara el dilema de cómo tratar al Partido Comunista, proscripto desde 1939.

La alianza incluye a socialistas, comunistas, demócratas cristianos y centristas independientes. Pero no incluye a los partidos derechistas ni a varios partidos regionales.

Se reunirán Presidentes de Perú y Brasil

LIMA, 10 (AFP).- Los Presidentes del Perú y Brasil se reunirán el próximo mes de noviembre informó hoy aquí el Canciller peruano José De la Puente.

El Ministro formuló el anuncio al partir a Buenos Aires adonde ha sido invitado oficialmente por su colega argentino, Contralmirante César Augusto Guzzetti.

La reunión de los Presidentes General Francisco Morales Bermúdez, del Perú, y Ernesto Geisel, del Brasil, se realizará "posiblemente en algún lugar del Amazonas" añadió.

Manifestó que los funcionarios de las Cancillerías de los dos países "están trabajando en el asunto y preparando todos los documentos para que sea una reunión constructiva y que cumpla con sus objetivos, es decir un mayor acercamiento entre todos los países que formamos parte del hemisferio".

De Spínola regresó del exilio pero está detenido en Portugal

LISBOA, 10 (AP). El ex Presidente Antonio de Spínola, cuyo libro "Portugal y el Futuro" sirvió de inspiración a los revolucionarios que derrocaron la dictadura derechista, regresó hoy de su exilio en Brasil y fue llevado inmediatamente a una prisión militar para ser interrogado.

Los comunistas exigieron que sea enjuiciado por terrorismo y conspiración contra el gobierno.

El gobierno minoritario socialista, que tomó posesión hace dos semanas, pidió calma en un intento por conservar la frágil tregua entre la derecha y la izquierda, tras dos años de disturbios y pugnas.

Pero observadores pronosticaron que la presencia de Spínola excitaría las pasiones políticas y someteria a una prueba de fuego la capacidad del Presidente Antonio Ramalho Eanes para mantener la estabilidad del país.

En el Parlamento, el único Diputado de la Unión Popular Democrática, de extrema izquierda, instó a la Asamblea a promover el enjuiciamiento de Spínola por "fascista y enemigo del pueblo".

El Presidente de la Asamblea, Vasco Da Gama Fernándes, declaró que la cuestión carecía de relevancia constitucional para el presente debate, y obtuvo para su dictámen el apoyo del cuerpo de 262 miembros con la única oposición de Barreiro y la oposición de los 40 diputados comunistas.

Spínola, de 66 años, llegó solo en un vuelo desde Nueva York y casi nadie en Portugal, inclusive muchos de sus viejos asociados políticos, estaba enterado de su regreso.

Policías y militares lo recibieron al bajar del avión y le llevaron a la prisión militar de Caixas para ser interrogado.

Algunos observadores conjeturaron que Spínola había obtenido previamente la autorización de Eanes, pero una fuente política informada dijo que ni siquiera el Presidente sabía de sus planes de regreso.

La fuente añadió que Eanes y el Primer Ministro Mario Soares sostuvieron una reunión de emergencia de una hora a raíz de la noticia de su llegad

El Gabinete, que estab reunido cuando se supo la n ticia, también debatió cuestión.

En una declaración oficia las Fuerzas Armadas dijer que el General no estab arrestado, aún cuando podr ser instruido de cargos conexión con un intento de gol derechista ocurrido hace meses, cuando se exilió España y luego pasó a Bras

Asociados de Spínola jeron que el General había si dejado en libertad y había lleg do a su casa, pero esa noticia pudo ser confirmada.

Añadieron que el General proyectaba actividades politic y sólo deseaba pasar el resto sus días en su patria.

El momento escogido p Spínola para su regreso co fundió a muchos políticos. frágil Gobierno civil, q procura un camino al centro espectro político entre la traderecha y la extrem izquierda, se encuentra en cuarto día del deba parlamentario de su prim programa de gobierno.

Afirma militar argentino:

"Monopolio de la fuerza debe ser ejercido por el Estado"

BUENOS AIRES, 10 (AP).- El Brigadier Orlando Agosti, Comandante de la Fuerza Aérea y miembro de la Junta Militar, dijo hoy que "es esencial que el monopolio de la fuerza sea ejercido por el Estado".

Agosti dirigió un mensaje a la aviación militar desde Córdoba con motivo de celebrarse hoy el Día de la Fuerza Aérea.

"Ningún argentino puede aceptar que grupos minoritarios con doctrinas totalitarias pretendan imponer en el país su voluntad por la fuerza o por el miedo, las Fuerzas Armadas en resguardo de la soberanía nacional, no habrán de permitirlo jamás", dijo el Jefe de la Aeronáutica.

"Para la convivencia constructiva de los argentinos, es esencial... que el monopolio de la fuerza sea ejercido por el Estado, puesto al servicio de los intereses permanentes de la nación, únicos a los cuales ha servido, sirve y servirá la Fuerza Aérea" agregó.

El tema del monopolio del uso de la fuerza por el Gobierno, y en especial la represión contra las organizaciones terroristas, ha figurado reiteradamente en pronunciamientos oficiales.

El Presidente Jorge R. Videla prometió que solo el Estado tendría a su cargo el empleo de la fuerza. El Gobierno Militar parece estar consiguiendo esa meta luego de un largo período en el que se denunció la actividad de comandos armados de extrema derecha, acusados de haber cometido decenas de secuestros y asesinatos de presuntos izquierdistas.

"La Fuerza Aérea ha asumido, conjuntamente con el Ejército y la Armada, la dirección y ejecución del proyecto de reorganización nacional, con coraje sanmartiniano, con fe en el país, sus habitantes y estrechando filas en torno a los principios y valores que definen nuestro ser nacional" declaró el Brigadier Agosti.

Hoy en la historia

Hoy es miércoles, 11 de agosto, día 224 de 1976. Quedan 142 días en el año.

EN UN DIA COMO HOY DE:

1707.- Prusia y Suecia firman la "Alianza perpetua" garantizándose ayuda mutua en caso de ataque de un tercer país.

1825 - La Asamblea Deliberante que se reúne en Sucre adopta para el Alto Perú la denominación de República Bolivar que vino a quedar en República de BOLIVIA en homenaje a Libertador.

1863 - Se establece el protectorado francés en Cambodia.

1900 - Victor Emmanuel se convierte en Rey de Italia.

1921 - Estados Unidos invita a los principales poderes a una conferencia sobre el Lejano Oriente y la limitación armamentista.

1929 - Irán e Irak firman un Tratado de Amistad.

1935 - Tropas de asalto nazis escenifican demostraciones masivas contra los judíos en Alemania.

1936 - Fuerzas Chino-nacionalistas de Chiang Kai Shek in gresan en Canton, en China.

1941 - El Primer Ministro británico Winston Churchill y e Presidente norteamericano Franklin Roosevelt firman la Carta del Atlántico.

1945 - Los aliados informan a Japón que su propuesta de capitulación es aceptable mientras se acerca a su fin la Guerra del Pacífico.

NATALICIOS DE HOY:

Joseph Nollekens, escultor inglés (1737-1823); Angus Wilson autor británico, Lloyd Nolan, actor norteamericano (1903)

PENSAMIENTO DEL DIA:

"A veces enciendo una luz para no ver". Antonio Porchia poeta argentino (1912)

LA ALFOMBRA MAGICA DE DILLMANN

LO LLEVA POR TODO EL MUNDO.

BASES PARA PARTICIPAR EN LOS CUATRO SORTEOS NACIONALES A REALIZARSE HASTA EL 12 DE DICIEMBRE DE 1976

Primer sorteo Nacional en Cochabamba 4 de Septiembre de 1976.	Segundo sorteo Nacional en La Paz, 2 de Octubre de 1976.	Tercer sorteo Nacional en Santa Cruz 6 de Noviembre de 1976.
CUATRO DESPENSAS PARA UN MES.	CUATRO DESPENSAS PARA UN MES.	CUATRO DESPENSAS PARA UN MES.
Canje de Cupones en todo el país hasta el 31 de Agosto.	Canje de Cupones en todo el país hasta el 26 de Septiembre.	Canje de Cupones en todo el país hasta el 3 de Noviembre.

CUARTO SUPER SORTEO FINAL EN COCHABAMBA 4 DE DICIEMBRE DE 1976

1er. PREMIO VIAJE "LA VUELTA AL MUNDO" PASAJES PARA DOS PERSONAS CON TODOS LOS GASTOS PAGADOS.

2do. PREMIO VIAJE "A EUROPA FASCINANTE" PASAJES PARA DOS PERSONAS CON TODOS LOS GASTOS PAGADOS.

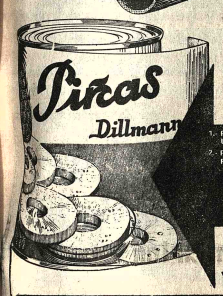

1.- POR CADA SEIS ETIQUETAS DE CONSERVAS "DILLMANN" RECIBIRA UN CUPON NUMERADO.
2.- POR CADA COMPRA DE FIAMBRES Y EMBUTIDOS SUPE... Bs. 100 RECIBIRA UN CUPON NUMERADO.

IMPORTANTE
EL PARTICIPAR EN UN SORTEO DE CUALQUIER DISTRITO ES INCLUSO SALIR FAVORECIDO CON ALGUN PREMIO, NO ANULA SU OPCION CON EL QUE PUEDE CONCURSAR EN LOS TRES SORTEOS DE DESPENSAS PARA UN MES Y SUPER SORTEO FINAL DEL 12 DE DICIEMBRE DE 1976

LUGARES DE CANJE DE CUPONES
OFICINAS DE HANSA LTDA.
Y AGENCIAS AUTORIZADAS DILLMANN DE TODO EL PAIS.

Dillmann
LA CONSERVA QUE DA GUSTO

Dirección General de la Renta Interna

Presentación del Formulario 77R

Se comunica a los señores contribuyentes que las reliquidaciones a presentarse en el mes de agosto por rentas de personas en relación al trabajo de dependientes (form. 77R) NO ES OBLIGATORIA, y sólo deberán hacerse en caso de que el contribuyente de 5ta. categoría haya modificado sus ingresos o deducciones (sueldos, honorarios, alquileres, cargas familiares y otros conceptos).

La Paz, agosto de 1976

Trébol

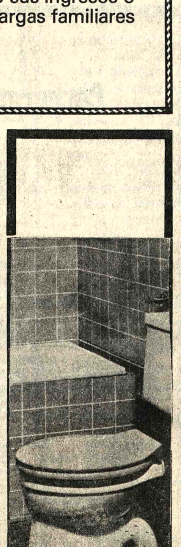

EL PAPEL DE CALIDAD SUPERIOR

PRODUCIDO POR

LA PAPELERA S.A. LA PAZ

la única con....

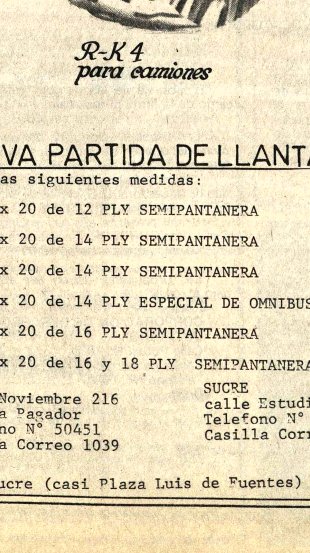

GARANTIA TOTAL

R-K 4 para camiones

DUNLOP

NUEVA PARTIDA DE LLANTAS INGLESAS

En las siguientes medidas:

750 x 20 de 12 PLY SEMIPANTANERA
825 x 20 de 14 PLY SEMIPANTANERA
900 x 20 de 14 PLY SEMIPANTANERA
1000 x 20 de 14 PLY ESPECIAL DE OMNIBUS
11000 x 20 de 16 PLY SEMIPANTANERA
1200 x 20 de 16 y 18 PLY SEMIPANTANERA

Distribuidores exclusivos para Bolivia
SICASUD LTDA.
AV. MONTES 523
TELEFONOS 21750 - 41763

ORURO
1° de Noviembre 216
Esquina Pagador
Telefono N° 50451
Casilla Correo 1039

SUCRE
calle Estudiante 10
Telefono N° 1175
Casilla Correo 176

POTOSI
A. Camacho N° 285
Telefono N° 2403
Casilla Correo 507

TARIJA
calle Sucre (casi Plaza Luis de Fuentes) Casilla Correo 65 Telefono 3819

Fondo financiero para desarrollo de Cuenca del Plata

BUENOS AIRES, 10 (AFP).- El Gobierno argentino aprobó el convenio constitutivo del fondo financiero para el desarrollo de la Cuenca del Plata, cuyo protocolo fue firmado el 12 de junio de 1974, se informo hoy aquí.

Dicho convenio, suscrito por todos los paises integrantes de la región, acuerda constituir como persona jurídica internacional - un fondo financiero para estudios, proyectos programas y obras tendientes a promover el desarrollo orgánico y la integración física de la Cuenca del Plata.

Los recursos propios de este fondo ascenderán a 100 millones de dólares de los que, inicialmente, se aportarán veinte millones integrados proporcionalmente por los paises miembros del tratado.

Estos paises son, Uruguay, BOLIVIA, Paraguay, Brasil y Argentina.

Esfuerzos para hallar solución a la crisis del Pacto Andino

SANTIAGO DE CHILE, 10 (AP).- Los miembros de la Junta del Acuerdo de Cartagena, organismo técnico del Pacto Andino, se encuentran otra vez en esta capital en un nuevo esfuerzo por buscar una salida a la crisis en que se encuentra sumido el Pacto Subregional.

Chile ha pasado a ser el centro de esta crisis luego que la semana pasada se negó en Lima, Perú, a firmar el protocolo adicional del acuerdo de Cartagena, que fuera ratificado, en cambio, por los restantes socios el pacto —Perú, BOLIVIA, Ecuador, Colombia y Venezuela.

La junta, está integrada por el peruano Luis Barandiarán, que la preside, y el venezolano Luis Alberto Fernández y el ecuatoriano Rafael García.

Los tres miembros de la Junta Técnica ya habían estado en Chile pocos días antes de que se iniciara en Lima la trascendental reunión de la comisión del Acuerdo de Cartagena, que con rango ministerial es el organismo político del Pacto Andino.

El encuentro ministerial culminó el miércoles de la semana pasada con la ratificación de los cinco socios de Chile del protocolo adicional que prorroga en dos años el plazo para llegar a la programación industrial dentro de la subregión. Se dió a Chile un plazo de 60 días para que se adhiera al mismo.

Sin embargo, el ministro de Economía chileno, Sergio de Castro, al fundamentar la negativa para la firma, afirmó que el Protocolo carecía de validez jurídica.

Los miembros de la Junta Técnica se reunieron ayer tan pronto arribaron con el Ministro de Castro y otros altos personeros, incluso de la Cancillería. No hubo versión de lo tratado.

Se dijo que la visita de los tres miembros era por 24 horas, pero se estimaba que podría prolongarse por un tiempo más.

Un vocero chileno señaló que en la reunión no se trató el Protocolo Adicional debido a que no tiene existencia "porque fue invalidado al agregársele un artículo más".

La visita de la Junta Técnica se realiza en momentos que en las restantes capitales de la subregión andina surgen especulaciones sobre la posible marginación de Chile, que fue uno de los principales impulsadores de la creación del Pacto Andino, experimento integracionista iniciado en 1969 y que cuenta con un mercado potencial de 70 millones de consumidores.

En Bogotá, el Presidente colombiano Alfonso López Michelsen, señaló a comienzos de esta semana que Colombia continuará en el pacto "con o sin el concurso de Chile".

Similares apreciaciones han surgido en otras capitales, donde la posición chilena es analizada críticamente, sobre todo por los medios de prensa.

DESFILE.- Belfast, Irlanda del Norte 10 (AP).- La señora Maire Drumm, Vicepresidenta del ala política provisional del Ejército Republicano Irlandés (ERI) encabeza el desfile en Belfast en conmemoración de la política de internación y para subrayar la lucha de los provisionales contra la abolición del status político de los presos (radiofoto AP).

Nuevos combates entre guerrilleros libaneses

BEIRUT, 10 (AP).- Milicianos cristianos y musulmanes combatieron nuevamente hoy en los suburbios meridionales de Beirut sin alterar significativamente sus posiciones. al tiempo que la radio daba indicios de que Siria estaba interesada en resucitar una Conferencia Cuatripartita de Reconciliación.

De una serie de conferencias y reuniones se desprendía la posibilidad de que algunas facciones musulmanas abandonasen posiciones de extrema izquierda para acercarse al centro del espectro político.

El jefe izquierdista Kamal Jumblatt rechazó acusaciones del ex presidente cristiano Camille Chamoun, de que izquierdistas y palestinos habían traído 16 cazas Mirage para su empleo en la guerra civil libanesa.

El jefe de la coalición de fuerzas musulmanas dijo que se trataba de una "alucinación".

Fuentes de seguridad y hospitales que tratan de llevar un cómputo de víctimas dijeron que 140 personas murieron y 206 resultaron heridas en las últimas 24 horas.

El total de la guerra, que llega ya a los 17 meses, es calculado en más de 34.000 víctimas.

Las fuerzas de seguridad informaron de fieros combates durante la noche a lo largo de la tierra de nadie que divide a los sectores cristianos y musulmanes de Beirut.

En los choques, desatados desde hace varios días, se emplearon armas pesadas e incluso unidades de artillería, según se dijo.

También hubo informes de hostilidades en el Líbano Septentrional entre la ciudad de Trípoli, controlada por los musulmanes, y el enclave cristiano de Zagharta.

Entretanto, los comandantes cristianos declararon un toque de queda de 48 horas, en el barrio pobre musulmán de Nabba, que sus fuerzas ocuparon tras una cruenta batalla.

El toque de queda está destinado a facilitar la captura de un grupo de musulmanes que continúan en pie de lu lugar.

Informes de radio que el Presidente sirio Assad ha despachado al su Policía Militar, Alí Ma reunirse con el Presid banés Suleiman Franjieh suscitó conjeturas de q adoptaba "nuevas po con respecto al conflicto, drían conducir a un ferencia Cuatripartita.

La reunión fue org por la Liga Arabe la pasada, en conexión entrada en vigor de misticio auspiciado por Arabe.

Pero la Conferencia ser aplazada dos vec ausencia de sirios y cri

Los demás participe la proyectada Conferen los palestinos y los musu izquierdistas.

Protesta de EE.UU. por detención de un sacerdote en la Argentina

BUENOS AIRES, 10 (AP).- La embajada norteamericana elevó al Gobierno Argentino una nota por habérsele negado acceso al sacerdote católico norteamericano James Martin Weeks, de aquella nacionalidad, arrestado hace ocho días.

La información fue suministrada hoy por fuentes diplomáticas de crédito.

La nota es la primera protesta de tipo dirigida por la embajada norteamericana al gobierno militar desde que éste tomara el poder el 24 de marzo.

Según la información, la nota le entregada anoche en la cancillería, sin que haya recibido respuesta todavía. Funcionarios de la embajada no quisieron comentarios y un vocero del ministerio de relaciones exteriores dijo simplemente: "No tenemos información al respecto"

Weeks, de 43 años, miembro de la provincia Lasalette, fue detenido el 3 del actual con otros cinco religiosos, todos seminaristas latinoamericanos; de la ciudad de Córdoba, un centro industrial distante 800 kilometros de esta capital.

El comunicado militar dijo en la oportunidad que se les había detenido por "presuntas actividades subversivas" y aseguraba que en poder de los religiosos se encontró "abundante literatura marxista" amén de un fonógrafo con canciones subversivas".

Un asesor del representante norteamericano William Cotter, demócrata por Connecticut de donde es oriundo el sacerdote, aseguró el fin de semana que se había sabido por información emanada del Departamento de Estado, que el Padre Weeks estaba incomunicado.

El lunes círculos del Departamento de Estado expresaron preocupación por el caso.

Según las fuentes locales, la embajada pidió dos veces ver al padre Weeks, pero se negó autorización.

Se estima en círculos diplomáticos aquí que la negativa está en violación de la Convención de Ginebra de 1963, que autoriza a los funcionarios consulares el libre acceso a connacionales detenidos en paises extranjeros.

Pero las fuentes dijeron que aparentemente se permitió visitar al padre Weeks a un sacerdote del seminario de Córdoba, aunque esto no pudo confirmarse oficialmente. "El padre Weeks se encuentra bien", es todo lo que se ha podido saber de diversas fuentes con respecto a la situación del sacerdote.

Las mismas informaciones dicen que el padre llegó a Córdoba un enviado del noviciado de Hartford, pero no se le identificó.

Weeks se encuentra en la Argentina desde 1967, y ha estado ensenando teología en el seminario de Córdoba. Los seminaristas arrestados con el son cuatro argentinos y un chileno.

En los últimos diez meses han sido detenidos en la Argentina otros diez religiosos, por presuntas vinculaciones con la izquierda. Además suman también diez los que han sido asesinados presuntamente por grupos extremistas de derecha.

Nuevas víctimas inocentes de la violencia en Irlanda del Norte

BELFAST, 10 (AFP).- Un bebé de seis meses, un niño de ocho años y un adulto resultaron muertos hoy aquí durante un tiroteo entre una patrulla militar y los ocupantes de un vehículo, registrado en Anderstontown, bastión católico de Irlanda del Norte.

El bebé y el niño de ocho años fueron aplastados por un automóvil que perdió su dirección, cuando el conductor del vehículo fue alcanzado por los disparos de la patrulla militar.

La madre del bebé y otro niño de dos años resultaron gravemente heridos, al igual que un pasajero del vehículo.

El incidente se produjo cuando la señora paseaba al bebé de seis meses y a sus otros hijos.

La patrulla militar, al parecer, respondió a un ataque realizado desde el vehículo.

La nueva escalada de violencia se produjo después de una serie de manifestaciones callejeras y detenciones en los últimos días.

En ese clima de tensión, las autoridades estiman que pueden producirse nuevos incidentes el 12 de agosto durante la tradicional marcha anual que realizan los "aprendices de la Orden de Orange" (protestantes) en Londonderry.

La comunidad protestante al parecer se propone demostrar que los católicos no tienen el monopolio de las manifestaciones, callejeras.

Una semana, después, el 19 de agosto, se cumplirá el séptimo aniversario del envío de un cuerpo expedicionario al Ulster, ocasión que puede marcar una nueva ola de protestas en los barrios católicos.

Notificación a Mario Baoudoin

...a Dra. Lya Sahumero de ...caflores, Juez Sexto de Parti... lo Civil de la Capital, etc. ...ACE SABER: Que, dentro ...uicio ejecutivo seguido por ...ANCO DEL ESTADO contra ...GO DEL ALCAZAR ...REZ ... MARIO ...UDOIN, sobre cobro de ...s.- ($b. 14.000), se ha dis...to lo que a continuación se ...scribe:--- SENTENCIA DE ...AS VEINTIUNO.--- San...a.--- En el juicio ejecutivo ...do por el Banco del Estado ...ra Hugo del Alcazar ...z, ampliada contra Mario ...Doin, por cobro de suma de ...bolivianos.--- VISTOS: la ...nda de fs. 5, letra de ...io debidamente protestada ...1 y 2. auto de solvendo de ...vis., a 3, auto de fs. 11 ...de remate de fs. 19, y todo ...o ver convino y se ha teni...presente y:.--- CONSI...ANDO: Que, la acción ...iva se halla justificada ...letra de cambio N° 732867, ...atorce Mil Pesos Boli...s.- ($b. 14.000) de...ente protestada a cuyo ...orre a fs. 2, documento ...ene la fuerza probatoria ...da por Art. 434 caso 4° ...31 del C. Mercantil.--- Que ...ado el acreedante cuanto el ...r de la letra, previo el ...cimiento de su firma y ...a en su rebeldía por auto ...11, mediante edictos, no ...ron ninguna de las ex...nes dilatorias señaladas ...Art. 441 del Pr. Cv., ...dos, dejando vencer los ...as del solvendo, luego de ...les quedó ejecutoriado el ...o auto.--- Que, citados de ...r los ejecutados, con los ...as del encargado y no...dos personalmente, ...n silencio, dejando ...también el término re...in oponer ninguna de las ...iones perentorias que ...a favorecerles.--- POR ...: La Juez Sexto de Parti...o Civil de la capital, ad...ando justicia a nombre ...ación y en virtud de la ...ción ordinaria que por ...erce FALLA, declarando ...a la demanda ejecutiva ...la que se llevará hasta el ...de subasta y remate del ...pidenes que se llegaron a ...ar, para que con su pro...e pague al ejecutante, la ...de Catorce Mil Pesos Boli...($b. 14.000.-), más in... gastos de protesto y ...Debiendo el ejecutante, ...de apelación, ofrecer la ...e resultas permitido por ...449 del citado Proce...o.--- Esta sentencia cuya ...debidamente firmada y ...autorizada por la se...Secretaria y sellado, se ...en sucesión ...gica con el número de ...rrelativo en el Libro de ...de razón, es pronunciada ...ntinueve días del mes de ...mil novecientos setenta ...os, en la ciudad de La ...Firma.--- Dra. Lya ...o de Vacaflores.--- Juez ...ado Sexto de Partido en ...---- Firma.--- Kivier ...Gamarra.--- Secretaria ...ado Sexto de Partido en ...- MEMORIAL DE FO...INTICUATRO.--- Señor ...Partido 6° en lo Civil.--- ...notificación mediante ...- Leonardo Lizón A., ...anco del Estado, en el ...ecutivo seguido contra ...DEL ALCAZAR y ...BAOUDOIN, presen...a Ud. respetuoso digo:- ...me se acredita por la ...iación de fs. 22. vta., y ...dor Sr. Mario Baoudoin ...lo habido para su no...con la sentencia dicta...a proba autoridad, en ...ello y dando aplicación a lo previsto por el Art. 141 del Pdto. Civil vigente para la presente causa, insinúo disponer su notificación mediante edictos a publicarse en la prensa local.--- Justicia.--- La Paz, 2 de agosto de 1976.--- Firma.--- Dra. José Turdera.--- abogado.--- Firma.--- Leonardo Lizón.--- por el Banco del Estado.--- DECRETO QUE LE SIGUE.--- Sello del Juzgado.--- A 4 de agosto de 1976.--- A mérito de lo expuesto, hágase la notificación mediante edictos de conformidad con lo dispuesto por el Art. 141 del Pdto. Civil.--- Firma.--- Dra. Lya Sahumero de Vacaflores.--- Juez del Juzgado Sexto de Partido en lo Civil.--- Firma.--- Kivie Murillo Gamarra.--- Secretaria del Juzgado Sexto de Partido en lo Civil.---

Es librado en la ciudad de La Paz, a los nueve días del mes de agosto de mil novecientos setenta y seis años.

P.O. del Sr. J. 6° de P. en lo C., Luis Leonel Sánchez Campos, Secretario del Juzgado 8° de Partido en lo Civil.- Por el 6° Dr. José Turdera R. abogado, Padrón N° 55300-0, Banco del Estado.

Ventas de oficinas

En edificio nuevo con 55 m2. de superficie, cuatro ambientes y baño privado apropiadas para uso profesional.
Ref. Tel. 53629 horas de oficina.

Vendo

Departamento a estrenar, 3 dormitorios, living—comedor, dependencia empleadas Av. Arce Ref. Tel 24002—58594

COBEE

CIA. BOLIVIANA DE ENERGIA ELECTRICA S.A. Subsidiaria Power Co.

Sr. ABONADO LE ROGAMOS CANCELAR SUS FACTURAS MENSUALMENTE, EVITENOS LA INGRATA LABOR DE SUSPENDER EL SERVICIO POR FALTA DE PAGO GRACIAS.

CONSTANCIO le anuncia los siguientes CORTES DE ENERGIA ELECTRICA para mejorar su servicio.

DIA JUEVES 12

Zona: SEGÜENCOMA de Hrs. 08:30 a 12:00 afectando a: Av. HUGO ERNEST entre Puente Següencoma y antes de la Academia de Policía, COLEGIO SAN CALIXTO, RADIO FIDES y adyacentes.

Zona: SOPOCACHI de Hrs. 13:30 a 17:00 afectando a: MENENDEZ Y PELAYO entre Gral. Lanza y Jaimes Freire, GONZALES entre Gral. Lanza y Pasaje Gonzales.

Zona: MIRAFLORES de Hrs. 14:00 a 17:30 afectando a: AV. BUSCH entre Honduras y Haití, CUBA entre Busch y Jamaica, PASAJE MARISCAL BROWN y adyacentes.

OFICINAS RECEPTORAS DE PAGOS:

Oficina Central - Plaza Venezuela N°. 102
Miraflores - Av. Illimani N°. 1989
Garita de Lima - Plaza 14 de Sept. esq. Incachaca
Alto de La Paz - Apolo esq. Suipacha
Obrajes - Av. Hernando Siles N°. 6202
Challapampa - Avenida Uruguay N°. 405.

COOPEREMOS TODOS PARA EL EXITO DEL CENSO

Asociación ex-alumnas "Henriette de la Chevaliere"

Hoy se reunen en una Cena, con motivo de celebrar Aniversario más de fundación del Colegio, en el Ho Austriaco a hrs. 18 p.m.

Laboratorios Farmacéuticos "Minerva" S.A.

CONVOCATORIA

A: Reunión Extraordinaria de Accionistas

De conformidad a estatutos de la Empresa, se convoc Reunión Extraordinaria de Accionistas a efectuarse el 19 de agosto 1976 a horas 3.00 p.m. en las oficinas de misma con el siguiente orden del dia:

1.- Consideración del Acta anterior
2.- Varios.

La Paz, 9 de agosto 1976
GERENTE

BALATAS "FRAS LE"

Seguridad y Garantía

En juegos preparados, rollos, tejas planchas, forros de embrague, para toda clase de vehículos y equipos petrolíferos.
Precios los más bajos del país.
Compre en las principales casas del ramo

Distribuidor exclusivo para Bolivia:
PROMOTORA PAULISTA
LA PAZ: Alto de la Alianza 626 - 2do. piso
Av. Manco Kapac 450 Tel. 20080 Casilla 2214
SANTA CRUZ: Calle Warnes 32
Tel. 24166 Casilla 2173

Comité Departamental de Desarrollo y Obras Públicas de Potosí (CODEPO)

SEGUNDA CONVOCATORIA N° 06/76

"Supervisión de obras construcción Edificio CODEPO"

Habiéndose declarado desierta la Primera Convocatoria N° 06/76, por determinación de la Presidencia del Comité Departamental de Desarrollo y Obras Públicas de Potosí, se convoca por segunda vez a las Empresas Consultoras legalmente establecidas en el país, a presentar propuestas para la ejecución de Supervisión de Obras en la Construcción del Edificio de "CODEPO" de la ciudad de Potosí, debiendo estrictamente sujetarse al Decreto Supremo N° 10418 de 18 de agosto de 1972.

Los documentos pertinentes pueden ser adquiridos en las oficinas de Gerencia Técnica de CODEPO en Potosí (Calle Bustillos esq. Bolivar), previo pago de $b. 1.000.00 depositados en la cuenta N° 1 del Comité Departamental de Desarrollo y Obras Públicas de Potosí, en el Banco Central de Bolivia Agencia Potosí.

Las propuestas se recibirán en la Secretaria General de CODEPO (Calle Bustillos, Edificio del Mercado Central), hasta las 18:00 horas del dia 30 de agosto del año en curso, en sobres cerrados y lacrados, bajo el siguiente rótulo:

SEGUNDA CONVOCATORIA N° 06/76
SUPERVISION CONSTRUCCION EDIFICIO "CODEPO"
Secretaria General
Calle Bustillos
Casilla de Correo 230
POTOSI

Potosí 10 de agosto de 1976
My. DIM. Jorge Patiño Aramayo
PRESIDENTE

Corporación de Desarrollo de Oruro

Servicio Local de Acueductos y Alcantarillado

"SELA - Oruro"

CONVOCATORIA N°. 12/76

Se convoca a firmas importadoras o representantes de fábricas productoras de maquinaria, legalmente establecidas en el país a presentar propuestas para la provisión de TRES BOMBAS para el Servicio Local de Acueductos y Alcantarillado, SELA—ORURO, de las siguientes características :

Diámetro Bomba 6''
Tipo Turbina de Eje Vertical
Pozo Entubado 8 Pulgadas
Caudal 12 Lit/seg.
Nivel Dinámico 20 mts.
Nivel Estático 1,0 mts.
Altura Manométrica incluyendo altura del tanque de almacenamiento 50 mts.
Instalación del Chupador bajo superficie del pozo 20 — 22 mts.
Corriente alterna trifásica 380 V. ó 440 V.

Puesta en Marcha Manual
El montaje de las bombas estarán a cargo de la firma proponente.

Las especificaciones y demás datos técnicos, pueden ser recabados del Departamento Técnico de CORDEOR.

Las propuestas deberán ser presentadas de acuerdo al D.S. de 22 de Mayo de 1939, hasta horas 12.00 del día 25 de agosto del presente año en la Secretaría General de CORDEOR. La apertura se realizará el mismo día a horas 15.00.

Las propuestas deben ser enviadas bajo el rótulo :

CORPORACION DE DESARROLLO DE ORURO
Calle Potosí N° 1035
Casilla de Correo N° 1017
Teléfono N°. 50387
Oruro.

Oruro, Agosto de 1976

Corporación de Desarrollo de Oruro

"CORDEOR"

CONVOCATORIA N° 14/76

De conformidad a D.S. de 22 de Mayo de 1939, se convoca a las firmas importadoras o representantes de fábricas productoras de maquinaria, legalmente establecidas en el país, a presentar propuestas para la provisión de DOS BOMBAS DE AGUA de las siguientes características :

Diámetro Bomba 4''
Tipo Turbina de Eje Vertical
Caudal 12 Lt/seg
Nivel Dinámico 20 mts.
Nivel Estático 1 mt.
Altura manométrica incluyendo altura de tanque de almacenamiento 55 metros.
Instalación del chupador bajo superficie de pozo 20-22 m.
Corriente alterna trifásica 380 V. ó 440 V.

Puesta en marcha Manual

El montaje de la bomba estará a cargo de la firma proponente.

Las especificaciones y demás datos técnicos pueden ser recabados del Departamento Técnico de CORDEOR.

Las propuestas deberán ser presentadas de acuerdo al D.S. arriba mencionado hasta horas 12.00 del día 25 de agosto del presente año, en la Secretaría General de la entidad. La apertura se realizará el mismo día, a horas 15.00 p.m.

Las propuestas deberán ser enviadas con el rótulo :

CORPORACION DE DESARROLLO DE ORURO
Calle Potosí N° 1035
Casilla N° 1017
Teléfono N°. 50387
Oruro.

Oruro, Agosto de 1976

A la señora
Ismelda Subirana Cortez de Peña.
se le ruega cancelar el valor de s cheque; en caso contrario la p blicación de este aviso tendrá carácte permanente.

Santa Cruz, junio de 1976.
Agencia Regional de PRESENCIA en Santa Cruz

ARTE Y CULTURA

- TEATRO, de Félix Reyes Ortiz, uno de los libros que serán presentados hoy a horas 11 y 30, en la oficina central del Instituto Boliviano de Cultura. Av. 6 de Agosto N° 2424.

Instituto Boliviano de Cultura entregará hoydos nuevos libros

El Instituto Boliviano de Cultura entregará dos nuevos volúmenes de su Fondo Dollar de Publicaciones. Se trata de "Teatro" de Félix Reyes Ortiz, y "Manantial de fuego" de poeta Jaime Choque Mata.

El acto cultural se cumplirá a horas 11 y 30 de hoy en la oficina central del IBC, Av. 6 de Agosto N°. 2424

LAS OBRAS

"Teatro" de Reyes Ortiz, 101 páginas, contiene seis obras del "iniciador de la dinaturgia boliviana" -según el ício vertido por Julio de la ega en el Prólogo-, la primera "Plan de una representación", escrita con el seudónimo zco como un prólogo a la funci teatral de los estudiantes de derecho de la Universidad de Paz y dedicada a Linare la segunda, "Los Lanzas", spirada en los hermanos guerrilleros del proceso libertad de 1809.

A propósi de esta obra, Reyes Ortiz en su Prólogo a la edición de 19, expresa: "Al escribir este ensayo dramático para solemnizar las fiestas julias de 18 que fundé en 1854 con mis alunos del Ateneo, todo el anhe fue popularizar las tradiciones nacionales por medio de la ealización de la realidad histica, perpetuar la memoria de los hombres del pasado pra sostener vivo el sentimiento de los hombres del porvenir de esa juventud cuya inteligia y corazón en mis débiles manos se habían depositado"

Son Julio de la Vega, el precursor Reyes Ortiz (1828-1882) ene un doble mérito, el primero, el haber abordado el género sin ceñirse del todo al romanticismo dominante en su época, segundo, el haber abierto la senda para el teatro histórico, con verdadera visión dramática.

MANANTIAL DE FUEGO.-

El poemario de Jaime Choque Mata -dividido en cuatro partes- consta de 40 poemas, algunos de ellos premiados en importantes certámenes internacionales. La obra que hoy será presentada ha sido distinguida con un Diploma de Honor por la Confederación Nacional de Instituciones Femeninas, en junio de 1975, es la cuarta que publica en Bolivia, le anteceden "Tormenta" (Premio Nacional de Poesía 1963), "Cancionero de Cóndores" 1967, y "Suspiro de Piedra" 1972. Tiene inédito, un quinto poemario: "Puerto de vigilia".

Fuera de la actividad propiamente literaria, Choque Mata realiza otra no menos importante labor, como profesor del nivel primario.

- ZENOBIA AZOGUE durante un pasaje del recital poético que brindó ayer en la Casa Municipal de Cultura. La declamadora se presentó con los auspicios de la Unión Boliviana de Escritores y el Grupo "Fuego de la Poesía".

Concierto en la Casa de Cultura

Solistas y grupos orquestales del Conservatorio Nacional de Música darán un concierto mañana, a horas 18 y en la Casa Municipal de Cultura "Franz Tamayo".

La sesión musical organizada por la Embajada de la República Federal de Alemania- permitirá apreciar el grado de aprovechamiento de los alumnos del Conservatorio que dirige Raúl Barragán.

La dirección de la Orquesta Infantil estará a cargo de Claudia Gallardo, mientras que la Juvenil será conducida por los estudiantes Rubén Justiniano, Ramiro Soriano y Rubén Silva. Los grupos orquestales serán supervisados por Daniel Perego, titular del Departamento de Vientos del Conservatorio.

Concurso de novela corta

BOGOTA, AGO. 10 (AFP) - El primer concurso latinoamericano de novela corta, con un premio único de cinco mil dólares en efectivo, fue creado aquí por iniciativa del Colegio Nacional de Periodistas.

Podrán participar todos los escritores latinoamericanos o extranjeros residentes en Latinoamérica, con obras inéditas escritas originalmente en español y cuya extensión no sobrepase las 120 páginas ni sea inferior a 50.

El concurso será patrocinado por la industria de licores del departamento de Caldas y la revista "Sésamo", a cuyo Apartado Aéreo Número 29267, Bogotá, deberán ser enviadas las obras.

El jurado estará integrado por los escritores latinoamericanos cuyos nombres se darán a conocer próximamente.

El plazo de admisión de las obras vencerá el 28 de febrero de 1977 y el fallo se conocerá el 17 de abril del mismo año.

Con los auspicios del HOTEL LIBERTADOR se llevó a cabo la exposición de pintura del artista WILLY MACHICADO en el salón de arte de la Honorable Alcaldía Municipal cuya duración será del 9 al 14 de Agosto.

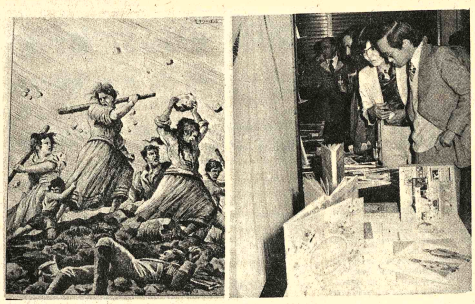

- EXPOSICIONES EN LA CASA MUNICIPAL DE CULTURA.- Entre las varias exposiciones que tienen lugar en la Casa Municipal de Cultura "Franz Tamayo", cobran especial relieve la Retrospectiva del pintor italiano Emilio Amoretti (fotografía de la izquierda) y la muestra del libro alemán; el público -como se puede apreciar en la fotografía de la derecha- visita diariamente esta excelente exposición.

Un libro de Elsa Paredes de Salazar

"Presencia de nuestro pueblo"

por: WILSON MENDIETA PACHECO

Elsa Paredes de Salazar ha escrito un libro polémico, pero que aún no ha promovido ninguna polémica porque su título, al parecer, debería ser otro.

"Presencia de nuestro Pueblo" titula la obra de la Dra. de Salazar en la que preconiza con atrevimiento y buenos fundamentos, la eliminación de la pollera como un medio para integrar el país, para eliminar el racismo, la discriminación y la diferencia de clases.

"Presencia de nuestro Pueblo" es un título si se quiere pasivo, poco sugerente y hasta muy general para un contenido tan polémico y hasta explosivo tomando en cuenta la idiosincracia de nuestras gentes.

"Aunque parezca una trivialidad o producto de la vanidad en algunos casos, el traje es una de las causas más simples y objetivas para perpetuar la discriminación" , sostiene la autora, para detenerse luego a analizar los aspectos biológicos, fisiológico, económico, higiénico, tradicional, sentimental, etc. de la vestimenta y, ante todo, de la pollera que llevan miles de mujeres a lo largo y ancho del territorio nacional.

Elsa Paredes de Salazar, no predica la eliminación de los trajes típicos, sino sugiere que sean conservados, pero que en toda la República, en la vida cotidiana, la vestimenta sea una sola, sin diferencias.

La primera parte del libro es de fondo polémico y la inquieta escritora cita ejemplos cabales que refuerzan sus bien argumentados puntos de vista.

En otras palabras, la autora indica que "será posible que jovencitas con pollera asistan a las Universidades o que lleguen a Secretarías de algunas oficinas?". Y luego se encarga de dar la respuesta: "Imposible, la pollera discrimina, frustra las aspiraciones de millares de personas".

"¿Qué papel juegan en el desarrollo nacional el poncho, la pollera, el rebozo, la manta y el aguayo en las espaldas de las campesinas?", clama Elsa Paredes y subraya con frase de Casimiro Corral que se remonta a 1871 que "el indio con nuestro traje ya no se avergonzaría de su condición, cesarían su abatimiento y abyección, aspiraría a ser algo más de lo que es actualmente".

"Presencia de nuestro Pueblo" es un libro interesante y más aún si viene de la prestigiosa pluma de una mujer cuyo padre, don Rigoberto Paredes, escribió tantos trabajos sobre el folclore boliviano.

En los capítulos restantes —porque sólo el primero sustenta valientemente la tesis de la escritora— el lector se informa sobre el origen y evolución de nuestra vestimenta, los trajes regionales, las danzas y los bailes del país.

Se trata de un acopio magnífico de datos y, como su colega argentina, María Delia Millán de Palavecino —que ha escrito sobre el tema— profundiza en

(Pasa a la página 11)

El escritor José Lezama Lima

LA HABANA, AGO. 10 (AFP) - El conocido escritor cubano José Lezama Lima falleció repentinamente ayer aquí a la edad de 64 años y fue sepultado esta mañana en el cementerio metropolitano.

Junto al poeta Nicolás Guillén y al novelista Alejo Carpentier, Lezama Lima era uno de los tres más notorios literatos cubanos vivientes.

Pero a diferencia de Guillén viejo militante comunista hoy presidente de la Unión de Escritores y Artistas de Cuba- y de Carpentier -funcionario diplomático de carrera de su país- el extinto siempre se marginó de toda vida política activa.

Llegó hasta a rechazar viajes al extranjero en actitud que sus amigos interpretaron como deseo de evitar suspicacias y comentarios desfavorables.

Su novela "Paradiso", considerada como una obra monumental por destacados intelectuales europeos, le valió críticas de ciertos sectores del pensamiento oficial aquí hace ocho años.

El libro, sin embargo, incursionaba por terrenos apolíticos, intentando ser, en la característica prosa barroca y aluvional de su autor, la exégesis genética de este fenómeno de la personalidad nacional que ciertos analistas llaman "cubanía".

Pero más que el tema o el enfoque, la raíz del silencioso conflicto entre Lezama Lima y la intelectualidad oficial -que por lo demás careció de grandes consecuencias- parece haber estado en circunstancias marginales al libro y a la intención de su autor.

Publicado tres años antes, "Paradiso" fue esgrimido por intelectuales europeos y latinoamericanos residentes en Europa que se enfrentaron a la revolución castrista en 1971, como un ejemplo de rebeldía.

Manteniendo su tradicional mutismo, Lezama Lima omitió cuidadosamente darles la razón, al igual que por otra parte omitió siempre efectuar la más mínima crítica de viva voz al proceso revolucionario.

El deceso del escritor ocurre cuando la discordia parecía desde tiempo atrás olvidada por ambas partes.

La información sobre su muerte, publicada por el diario del Partido Comunista "Gramma", lo califica como "destacado escritor y poeta cubano".

Su fallecimiento, señala también, "constituye una sensible pérdida para la literatura de nuestra nación".

Las Bodas de Oro de la Escuela de Bellas Artes

El próximo viernes celebrará sus Bodas de Oro la Escuela Superior de Bellas Artes, una institución que contó entre sus alumnos y profesores a figuras bolivianas que luego habrían de alcanzar renombre internacional; cabe recordar entre ellos a Marina Núñez del Prado y Cecilio Guzmán de Rojas.

Actualmente la Escuela -pobre de recursos- cuenta con 70 alumnos; 16 profesores se encargan de iniciar a estos jóvenes en los caminos del arte, aunque los medios de que disponen no facilitan de ningún modo esa tarea.

Este año egresarán 24 estudiantes y como ha sucedido con los anteriores, tendrán que buscar los pocos centros que existen para aplicar lo aprendido durante cuatro años. Porque como se sabe, si un egresado de la Escuela de Bellas Artes aspira a desempeñarse como profesor en las escuelas fiscales, primeramente deberá obtener el título en la Normal Superior de Maestros.

Se desprende de todo ello que la tarea de alumnos y profesores de la Escuela de Bellas Artes, es difícil. Quizás comprendiendo el mérito de esta tarea, la Escuela será condecorada; sin embargo, convendría que semejante reconocimiento fuese acompañado por un verdadero apoyo económico a la institución.

En los últimos años la Escuela ha tenido que esperar donaciones de entidades particulares para cumplir modestamente sus objetivos. Los problemas mayores radican en la falta de materiales y en los inadecuados locales de trabajo.

La Escuela Superior de Bellas Artes ha preparado un programa especial para celebrar sus Bodas de Oro; resaltan el ciclo de conferencias iniciado ayer en la sede de la institución y la exposición colectiva, que será inaugurada el 16 en la Casa Municipal de Cultura.

Operador máquina National

Empresa Industrial cercana a La Paz, requiere servicios de Operador Máquina National.

Enviar datos personales, experiencia y pretensión sueldo a Casilla N°. 557

Felicitación

Los Trabajadores Sociales de la Dirección Regional del Menor, felicitan a su distinguida colega Doña GABRIELA TOUCHARD LOPEZ, por la merecida elección como presidenta de la Comisión Interamericana de Mujeres, nombramiento que honra al país y a la profesión del Servicio Social.

Ministerio de Educación y Cultura

Comunicado

El Ministerio de Educación y Cultura, a pesar de los reiterados llamados a la cordura en procura de continuar con normalidad el cumplimiento del calendario escolar, lamenta comunicar a los señores Directores, Profesores, padres de familia y alumnos lo siguiente :

PRIMERO. Haberse comprobado plenamente que elementos ajenos al estudiantado, en concomitancia con algunos dirigentes de establecimientos fiscales, desean sembrar de nuevo luto y dolor en la familia boliviana, con fines estrictamente políticos.

SEGUNDO. Consta asimismo a la opinión pública en general que los estudiantes de Cuarto Medio de los establecimientos educativos de toda la República, han recibido todo tipo de explicaciones sobre el Servicio Militar Obligatorio que establece la Constitución Política del Estado y la imposibilidad que existe de momento de convocar a elecciones a nivel de federaciones de estudiantes de secundaria de acuerdo al Decreto Ley del 9 de noviembre de 1974.

TERCERO. Pese a todas las anteriores explicaciones y la Constitución Política vigente, algunos estudiantes de colegios aleccionados por dirigentes comprometidos, buscan afanosamente enfrentamientos con las fuerzas del orden, a fin de contar —según ellos— con "banderas" que les permitan cumplir aviesamente sus objetivos políticos.

CUARTO. Como al presente, no se puede continuar con el clima de abierta subversión en dichos establecimientos, las autoridades de educación, a fin de precautelar la seguridad física de los educandos y en uso de sus específicas atribuciones;

RESUELVE :

A PARTIR DE LA PUBLICACION DEL PRESENTE COMUNICADO, EL CURSO O ESTABLECIMIENTO QUE EN EL PLAZO DE 48 HORAS NO ASISTA CON REGULARIDAD A SUS LABORES, "SERA CLAUSURADO CON PERDIDA DEL AÑO"

En tal circunstancia, los señores directores, profesores, padres de familia y alumnos deben tomar nota del presente comunicado.

La Paz, 10 de agosto de 1976

DEPARTAMENTO DE RELACIONES PUBLICAS Y PRENSA

Embajada de España

Próximos días miércoles 18 y jueves 19 tendrán lugar los exámenes para ingresar a las Universidades Españolas, en la sede del Instituto Boliviano de Cultura Hispánica, Plaza Isabel La Católica a las 8,30 a.m.

La Paz, 5 de agosto de 1976

Mecánicos Diesel

Importante Empresa Automotor requiere los servicios de:

a) Jefe de Taller
b) 3 Mecánicos de primera, especializados en motores Diesel.

Enviar antecedentes, pretensión de sueldo, dirección y teléfono a Casilla 1480 - La Paz.

Sobre el día del Censo de Población y Vivienda

El suscrito Coordinador del Censo de Población y Vivienda, aclara que en la emisora radio "Fides" de la Ciudad de La Paz, se ha deslizado el error de que "oficialmente" se hubiera señalado el día y hora en que se efectuará el Censo.

Con referencia a dicha noticia cabe aclarar que solamente el Instituto Nacional de Estadística indicará exactamente el día de la realización del Censo.

Cochabamba, 9 de agosto de 1976

Oscar A. de Ugarte U.
Coordinador Departamental
Censo de Población y Vivienda

GOODYEAR

MAS SEGURAS MENOS CARAS

612 $b

7.75 X 14 6PR

COBANA

AV. ARCE ESQ. ROSENDO GUTIERREZ
SUCURSALES EN: COCHABAMBA-SANTA CRUZ-ORURO-SUCRE-POTOSI

Yacimientos Petrolíferos Fiscales Bolivianos

LICITACION PUBLICA N°. 13/76

Carros hidrantes

Se invita a las firmas interesadas a la provisión de CARROS HIDRANTES, se sirvan solicitar los Pliegos de Condiciones y Especificaciones en el 4°. piso División Adquisiciones, previa cancelación de $b. 30.- por c/u. en la Sección Caja 3°. piso del Edificio Central.

Las propuestas en sobre cerrado, lacrado y formalidades legales, deberán ser presentadas en la oficina de la Junta de Adquisiciones 4°. piso, Edificio Central hasta el 10 de Septiembre de 1976 a Hrs. 18.00.

La Paz, 9 de Agosto de 1976.

ING. ROLANDO PRADA MENDEZ
Gerente General YPFB.

¡COMPARE!

AVENA DE CONTRABANDO
AVENA PRINCESA

¡NO COMPRE BASURA!

PREFIERA UNA MARCA DE RESPONSABILIDAD...

AVENA PRINCESA

PRINCESA

saci PEDIDOS INGAVI 1058 AC.1 MAX PAREDES 851 AC.2 FIGUEROA 612

Para obras de emergencia

La Alcaldía de La Paz logró un crédito de $US 12 millones

La Alcaldía de La Paz obtuvo un crédito global de 12,000,000 - de dólares destinados a obras de urgencia y alta prioridad; ayer le fueron entregados los primeros 4 millones, después de la firma del contrato.

Luego de la firma el Alcalde Mercado afirmó que "La Paz está tan retrasada en cuanto a servicios, equipamientos y necesidades se refiere, que ni el presupuesto nacional bastaría para satisfacer sus necesidades".

Anunció asimismo que el crédito otorgado por el Gobierno, de cuatro millones de dólares y que posteriormente alcanzará a 12 millones de dólares, servirá para atender las principales prioridades del municipio paceño, tales como el plan maestro de alcantarillado "que, aunque no se ve, es de vital importancia, para la ciudad".

El crédito que se concreto ayer y firmado por el Lic. Manuel Mercado Carlos Gumucio, Presidente y Gerente del Banco Central, y el Alcalde alcanza a cuatro millones de dólares provenientes de los recursos del Instituto Nacional de Inversiones (INDEF).

Según la información proporcionada por el Banco, la Alcaldia cancelará el préstamo en cuotas semestrales a partir del 10 de junio de 1978 y hasta el 10 de diciembre de 1981. El interes es del 12.1/2% y la comisión del 1.1/2%, esta última por una sola vez, así como los gastos del banquero que ascienden a 11.100 dólares.

El Alcalde agradeció al Gobierno y al Banco por su "constante ayuda para la solución de los problemas de desarrollo de la ciudad en sus obras edilicias". Agregó que se tiene plena confianza en que el crédito podrá ser pagado con los recursos generados por el Tesoro Municipal ya que el pueblo paceño está cumpliendo con sus obligaciones tributarias.

Próximamente, serán firmadas nuevas minutas para complementar el crédito que asciende a 12.000.000.- de dólares, destinados a atender las más urgentes necesidades de la ciudad de La Paz.

FIRMA DE CREDITO.- El Alcalde paceño y Presidente y Gerente, del Banco Central de Bolivia, firmaron ayer un crédito de cuatro millones de dólares, que el Gobierno concede a la Municipalidad, para que esta emprenda obras de prioridad que beneficien a La Paz.

Banzer decidirá sobre la instalación de miniacerías

.Con este mismo título, la Secretaría General de Prensa e Informaciones emitió una aclaración explicando que la instalación y ubicación de mini-acerias serán determinadas por el estudio técnico del plan maestro de la siderurgia nacional.

El comunicado entregado anoche dice:

"En torno a una crónica aparecida en el matutino "HOY", de La Paz, en su edición del martes 10 de Agosto bajo el título "Ubicación de la miniaceria será definida a nivel presidencial", la Secretaría General de Informaciones de la Presidencia de la República tiene a bien aclarar que S.E. el Presidente de la República manifestó en Cochabamba lo siguiente:

1.- La siderurgia corresponde al área estratégica del desarrollo económico. Consecuentemente, no es un problema regional sino de caracter nacional.

2.- Los estudios técnicos del plan maestro de la siderurgia serán los que determinan la conveniencia o inconveniencia de la instalación de miniaceria o miniacerias, asi como la ubicación de ella o de ellas.

Consiguientemente no es S.E., el Presidente de la República, quien tenga que decidir a título personal esta cuestión".

Piden al gobierno eximir del pago de impuestos a los excombatientes

LXVIII ANIVERSARIO.- Con acto especial realizado ayer en el local del Liceo Venezuela, ese establecimiento conmemoró su LXVIII aniversario de fundación. A ese acto asistieron autoridades educativas encabezadas por el Director General de Educación y el Primer Secretario de la Embajada de Venezuela en Bolivia, Horacio Aranguren. La Directora del colegio dijo, que en ese "liceo se habían formado las más ilustres generaciones de mujeres que han colocado en un sitial de privilegio a la hija predilecta del Libertador". Posteriormente hubo presentaciones artísticas y literarias, a cargo de las alumnas de ese establecimiento educativo.

En nota enviada al Ministro de Planeamiento y Coordinación los Ex-combatientes han solicitado que se derogue la disposición que obliga a los Beneméritos de la Patria al pago de impuestos.

El documento lo firman el Presidente de los Beneméritos en la Administración Pública, Gilberto Loayza, Heriberto Chávez, delegado de la Contraloría, Hugo Eduardo, delegado de la Aduana, Angel Villa de la Dirección de la Renta, Braulio Barrientos, delegado de Educación, Alfonso Saldías, de Industria, y Comercio, César Lafaye, de Relaciones Exteriores, y Angel Montaño del Ministerio de Planeamiento y Coordinación.

Comienzan por señalar que el régimen de exenciones prescrito por el art. 14 del Decreto Ley Nº 11153 se refiere exclusivamente a las pensiones vitalicias de los comprendidos en las listas pasivas. Anotan que este hecho demuestra que los Beneméritos de la Patria una vez más han sido burlados con un beneficio inexistente. Anota que el gobierno sostuvo enfáticamente que los Excombatientes obtenían con esta disposición un nuevo beneficio colateral en la percepción de sus ingresos liberándoles de sus cargas tributarias.

Sin embargo anotan, la Resolución Suprema Nº 181058 que aclara los alcances del Decreto Nº. 13652, desvirtúa completamente lo afirmado por el gobierno. "En efecto, añaden - las pensiones vitalicias no se hallan gravadas por ningún impuesto, porque siendo tan nimias, no alcanzan al mínimo imponible en la escala del impuesto a la renta. Luego señalan que el citado Decreto no ha beneficiado en ninguna forma el sector de Listas Pasivas ni tampoco se los ha exceptuado de las cargas tributarias.

Puntualizan que si el Presidente Banzer tuvo la intención de mejorar la situación económica de los Beneméritos la exención al pago de impuestos debió aplicarse sobre los servicios personales. Agregan que la redacción del indicado Decreto en este sentido es cabal y se refiere a las rentas que perciben los beneméritos por su trabajo.

En la parte final de la reclamación, los Beneméritos expresan: Señor Ministro, al vernos nuevamente defraudados, nos preguntamos como se levantará la moral patriótica de las nuevas generaciones si éstas ven y hacen conciencia del trato deprimente que se concede a los que renunciando a sus más caros intereses, en plena juventud no dudaron en defender con sus vidas a la Patria en peligro".

Solicitan al Ministro Juan Lechín Suárez que interpongan sus buenos oficios a fin de que se deje sin efecto la Resolucion Suprema Nº 181058, ordenandose la exclusión del pago de impuestos en favor de los excombatientes.

Desde Roma

Obispo Auxiliar de Sucre trae las bendiciones del Papa para Bolivia

.Monseñor Alejandro Mestre, Obispo Auxiliar de Sucre y Secretario General de la Conferencia Episcopal de Bolivia, estuvo recientemente en Roma donde hizo una visita al Santo Padre. De él nos trae bendiciones para todo el pueblo boliviano, transmitidas a su arribo a La Paz. En una breve entrevista obtuvimos la siguiente información:

-¿Motivo de su viaje a Europa?

- Tomarme unas vacaciones después de tres años, visitar al Santo Padre en Roma y tratar algunos asuntos relacionados con la Conferencia Episcopal en Alemania.

- ¿Resultados?

- Gracias a Dios, muy buenos en todo sentido. Creo que se ha logrado bastante ayuda espiritual y material para nuestra Conferencia y para la Iglesia en Bolivia. Además, quedé complacidísimo y muy consolado por la audiencia privada tenida en su Santidad Pablo VI el día) de Junio.

-Si no es indiscreción. ¿nos podria referir algo de la entrevista?

- Claro que sí, con mucho gusto. Encontré al Santo Padre algo envejecido y con el rostro como de quien lleva sobre sí una pesada carga; pero con una cabeza clara y con una voluntad firme para afrontar los problemas que trae consigo el régimen de la Iglesia Universal. Hablé con él a solas durante 20 minutos y se mostró sumamente amable. Me manifestó su gran amor a Bolivia y me dijo que trasmitiera esta querida Nación su paternal bendición. Le hallé optimista respecto al progreso de la Iglesia en Bolivia, "que está creciendo", dijo. Insistió en la necesidad que tenemos de rogar a Dios y trabajar por el incremento de las vocaciones al sacerdocio y a la vida religiosa en toda la Nación, y la atención espiritual particular que merece la juventud universitaria.

Fuera del Santo Pa... visité a los Cardenales V... Pignedoli, Baggio y Pir... Todos ellos tuvieron pala... de gran afecto a Bolivia.

-¿Contento de regre...

- Contentísimo. Me... cuentro muy bien en esta... Nación, que es mi P... adoptiva y a la que am... veras.

- ¿Seguirá en La P... residirá en Sucre?

- Mientras ejerza el c... de Secretario General... Episcopado, residiré m... mes en La Paz y otro med... Sucre, de cuya Arquidió... soy Obispo Auxiliar.

- ¿Quiere añadir ... más?

- Al trasmitir la bend... del Santo Padre a toda... via, me complazco en sal... a sus Autoridades y a to... pueblo boliviano, en espec... mis hermanos en el ... copado, sacerdotes, c... religiosos, religiosas y ... en general, enviando u... pecial y afectuoso saludo... dos mis queridos dioces... de Chuquisaca.

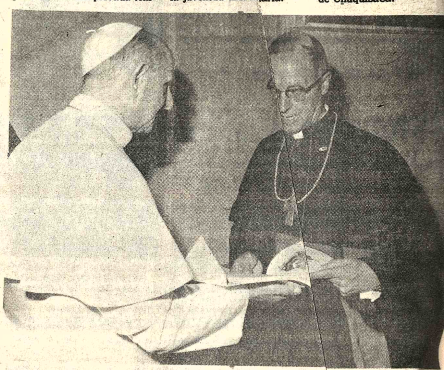

.AUDIENCIA CON EL PAPA.- Monseñor Alejandro Mestre, Obispo Auxiliar de Sucre, fue recibido por el Santo Padre durante su última visita a Roma. Encontró al Sumo Pontífice "con una clara y firme voluntad para afrontar los problemas que trae consigo el régimen de la Iglesia Universal".

Contratista Texaco Oil traspasó mitad de su área a Getty Oil Inc.

La compañía petrolera Texaco Oil transfirió el 50 por ciento de sus derechos, acciones, deberes y obligaciones a su similar Getty Oil International Inc., con la aceptación por parte de YPFB.

Según informaciones proporcionadas en YPFB, en mayo de 1974 se firmó un contrato de operación con la Texaco, para la exploración y explotación de hidrocarburos en un área aproximada de 1.040 hectáreas, en zonas comprendidas entre los departamentos de La Paz y el Beni.

El informe oficial indica que "después de concluirse las negociaciones, haberse calificado favorablemente la capacidad técnica de la nueva empresa por YPFB, y haberse obtenido autorización del Supremo Gobierno, la empresa estatal procederá a suscribir el correspondiente contrato de asignación, transferencia y subrogación en lo proindiviso de un 50 por ciento de derechos, acciones, deberes y obligaciones que Texaco Bolivia posee en virtud del contrato de operación, en favor de la empresa petrolera Getty Oil".

CONFIRMACION

NUEVA YORK, AGO. 10 (AFP) - La empresa petrolífera norteamericana Texaco anunció hoy aquí que su filial boliviana cederá el 50 por ciento de su participación en un contrato de búsqueda y desarrollo con Yacimientos Petrolíferos Fiscales Bolivianos (YPFB) a la filial en ese país de Getty Oil International.

El contrato está referido a unos 10.000 kilómetros cuadrados en el noroeste de BOLIVIA, y voceros de Texaco señalaron que Getty Oil Boliviana financiará un nuevo programa de exploración en esa zona, cuya ejecución estará a cargo de Texaco Bolivia, que posee aún el 50 por ciento del acuerdo.

Texaco Bolivia e YPFB habían concluído el compromiso en 1974, donde se indicaba que en caso de hallarse petróleo las empresas se repartirán la producción, en proporción aún sin precisar.

Esperanza de que Chile no se retire del Grupo Andino

El Secretario General de Integración, Willy Vargas, manifestó ayer su confianza en que, dentro del plazo previsto de 60 días, el gobierno chileno desistirá de su posición original de no firmar la Decisión 100 ó Protocolo Adicional del Grupo Andino.

Dijo el responsable de la Secretaría que no era su intención interpretar el criterio que asistió a Chile para esa decisión, "porque era un acto que surge de su propio derecho".

Informó que la cláusula de la Decisión 100 que observó Chile, como no existente en el proyecto original, es la que da vigencia al Protocolo Adicional del Acuerdo de Cartagena.

Sobre el futuro de este proceso de integración, dijo Vargas que tenía plena confianza en él, ya que el documento había sido ratificado por cinco países.

El Secretario de Integración anunció que fue comisionado por el gobierno para presidir la delegación boliviana que asistirá a la Reunión de Ministros de Economía del área que se reunirá en Boyacá, Colombia, del 12 al 15 de este mes, en razón a que el Ministro de Finanzas, Carlos Calvo, que está en Europa, debe cumplir otros compromisos antelados.

En la oportunidad, dijo, se definirán los criterios sobre la Decisión 24 y el Arancel Externo Común, en base a acuerdos preliminares logrados en las Reuniones Técnicas de alto nivel celebradas los meses de mayo y junio en Lima. Señaló que las posiciones de los países ya eran conocidas y que por lo tanto no se llevaría ningún planteamiento nuevo. Manifestó su deseo de que se alcancen fórmulas de interés común.

Insistentes pedidos de hornos de fundición de zinc para Potosí

Estudiantes decretaron paro de 48 horas

.POTOSI, 10 (PRESENCIA).- Durante los últimos días, han proliferado en esta ciudad hasta generalizarse los pedidos para que se instale en este distrito hornos de fundición de zinc, aspecto que se considera de vital importancia para el desarrollo socio-económico de la región.

Los estudiantes del ciclo medio efectuaron hoy una manifestación y decretaron un paro de cuarenta y ocho horas desde las cero hs. de mañana, como reclamo para que las autoridades superiores atiendan el pedido.

La manifestación de los estudiantes de los colegios secundarios se efectuó al medio día. Después de recorrer las principales calles de la ciudad, la marcha culminó en la Plaza 10 de Noviembre frente a la Catedral desde cuyas graderías se pronunciaron discursos pidiendo hornos de fundición para Potosí. Los oradores coincidieron en expresar que el Gobierno debe atender este legítimo pedido " porque se trata de vida o muerte para el desarrollo de la región".

Agregaron que no se trata de un pedido aislado o manejado con fines políticos y que ello se demuestra porque todo el pueblo lo ha planteado.

EXISTEN ESTUDIOS

Por su parte el Comité Cívico Potosino convocó a una conferencia de prensa en la que técnicos y dirigentes fundamentaron el pedido de instalación de hornos de fundición de zinc y de otras plantas metalúrgicas.

Se informó que todos los pedidos están respaldados por estudios que ese Comité elevará nuevamente a consideración del Gobierno.

De acuerdo a las referencias, esos estudios muestran la conveniencia de instalar la plaza de zinc en la zona de Carachipampa, próxima al aeropuerto local, a una línea ferroviaria y una carretera.

Los dirigentes cívicos anunciaron que pedirán que ejecutivos del Ministerio de Minería y de la Empresa Nacional de Fundiciones visiten la ciudad para analizar sobre el terreno los estudios relacionados con la fundición de zinc.

MARCHA POTOSINISTA

Para fines de la presente semana, fue anunciada una "Marcha Potosinista" organizada para mostrar el criterio unánime de la población en torno al pedido.

Entretanto, una comisión del Comité Cívico se trasladó a la ciudad de La Paz, para reactualizar gestiones a nivel de Gobierno.

REPETIDORA

Los comisionados expondrán también en la sede de gobierno el pedido para que la Empresa Nacional de Televisión instale una repetidora en esta ciudad. Se informó que la solicitud, también en este caso, está respaldada por estudios técnicos.

CABLEGRAMA

Los comités del Barrio de San Pedro y el de Señoras de la ciudad de Potosí dirigieron un cablegrama al Presidente de la República y al Ministro de Minería y Metalurgía, con copia a PRESENCIA, en el que se anota: "Clamorosamente pedimos los hornos de fundición de zinc se instalen en Carachipampa por reunir condiciones inmejorables para este fin largamente anhelado".

Ministro de Salud nombró comisión para inspeccionar la planta PIL

Se ha nombrado una comisión especial para que inspeccione minuciosamente las condiciones higiénicas de la planta lechera PIL, informó el Ministro de Previsión Social y Salud Pública, Cnl. Jorge Torres Navarro, cuando PRESENCIA le preguntó, acerca del control que ejerce ese portafolio sobre el funcionamiento de la PIL en Río Seco.

El Ministro de Salud dijo que había leído en la prensa el caso de un ratón dentro de una bolsa de leche PIL, pero que no concibe cómo ha podido penetrar el roedor cuando se hacía el envasado del producto, puesto que el funcionamiento de la planta lechera es totalmente automatizado.

Expresó su creencia de que el ratón hubiera podido entrar en la bolsa de leche, en el domicilio de la ama de casa que hizo la denuncia. Sea como fuere dijo, es necesario investigar cuidadosamente el problema. Agregó que tenía entendido que los ejecutivos de la Corporación Boliviana de Fomento han invitado a la prensa y a toda persona interesada en aclarar el caso, a visitar las instalaciones de la planta, en Río Seco, para demostrar que no es posible lo que se atribuye a esa factoría.

LANCHA SANITARIA EN RIBERALTA

El Ministro de Salud Pública inauguró el fin de semana último una nueva lancha sanitaria para servicio en los ríos del Noroeste. Tiene base en la localidad de Riberalta y hará servicios médicos a lo largo de los ríos Beni, Madre de Dios, Orthon, Tahuamanu, Madidi y otros.

Los servicios que pre... esta nueva unidad sani... fluvial, serán la de med... preventiva, curativa, educ... sanitaria, inmunizaciones. Los beneficiarios serán lo... bladores asentados en la... beras de las mencionados... fluviales.

El Comité Boliviano de Cooperación a la Comisión Interamericana de Mujeres (CIM) de la OEA

...Congratula a su Presidenta, Lic. Gabriela Touchard López por su designación como Presidenta de la Comisión Interamericana de Mujeres, organismo especializado de la OEA, efectuada en su XVIII Asamblea donde concurrieron las más destacadas mujeres de los 23 países miembros de la Organización de Estados Americanos, y hace votos para que durante su gestión responda a la confianza depositada por la mujer de América y la de nuestro país, procurando juntas una sociedad cada vez mejor y más justa, puesto que hombres y mujeres tenemos un solo mundo para compartir.

Delia Mercado de Trigo
Delegada Alterna a la
CIM

.CREDITO PARA PEQUEÑOS AGRICULTORES.- El Ministro de Asuntos Campesinos y ...opecuarios recibió ayer un cheque por cuatro millones de dólares destinados al Banco Agrícola de ...via, para la concesión de créditos a los pequeños agricultores. Esa suma forma parte del crédito ...2 millones de dólares otorgado por USAID.

...arretera Cochabamba-Quillacollo ...erá inaugurada el 20 de agosto

...arretera Cochabamba-...ollo será inaugurada el 20 ...sente mes, de acuerdo a ... han programado las ...ades de esa capital.

...voces del Ministerio de ...rtes y Comunicaciones ...taron que todos los tra... esa obra habrán con... para esa fecha y que la ...lará expedita al servicio

...formó también que el ...te de la República ha ...tado para que participe ...to inaugural.

...a inauguración se ... las de obras de am... y mejoramiento de las ... Las Heroínas (antes ...a Blanco Galindo. Esta ... la que une el centro de ...mba con la carretera a ...lo.

La inauguración de la carretera Cochabamba-Quillacollo debió efectuarse el 30 de abril pasado, pero no fue posible por el incumplimiento que tuvo la empresa Integral Ltda., a quién se le adjudicaron los trabajos.

En vista de ese resultado, el Ministerio de Transportes y Comunicaciones rescindió contrato a esa firma y dispuso que el Servicio Nacional de Caminos se haga cargo de los trabajos.

La vía a inaugurarse reviste capital importancia porque se trata de uno de los sectores de mayor movimiento y producción industrial en el valle cochabambino, dijo el vocero del Ministerio de Transportes.

Cocinera

Competente precisamos con certificados y garantía BUEN SUELDO Ref. Tel. 82829.

Quedó diferida inauguración de enlace de microondas con Perú

- Quedó diferida la inauguración del enlace del servicio de microondas con el Perú, que debía haberse cumplido ayer, de acuerdo a reciente anuncio que hizo en ese sentido el Ministro de Transporte y Comunicaciones, My. Julio Trigo Ramírez.

Dicho enlace se producirá mediante una estación repetidora instalada en la localidad de Copacabana, próxima a la frontera con el vecino país, de la que se dijo que inicialmente contará con 12 canales y que el sistema está en período de pruebas.

Los informes de la Empresa Nacional de Telecomunicaciones, a cargo del Cnl. Federico Paz Lora, coincidían con los anteriores, tanto en lo técnico como en la fecha de inauguración del servicio.

Este enlace es considerado como el primero que se ha programado realizar en el sistema de microondas. Se piensa hacer lo propio con Chile, Brasil y Argentina.

De acuerdo a los datos proporcionados por ENTEL, en el plan de conexión con Chile ya se han concluido los estudios de propagación para tal fin; los datos obtenidos son motivo de procesamiento para configurar el proyecto definitivo.

La explicación que se dio en el Ministerio de Transportes y Comunicaciones sobre la no inauguración de la conexión de microondas con Perú fue de que las autoridades de este país habían pedido su diferimiento y que el asunto se concretaría el 19 del presente mes.

Freezer vertical

De color 14 pies, nuevo "General Electric" vendo de ocasión. Igualmente refrigerador iguales características. Ref.: Teléfono 24493

CARLOS JAIME VILLARROEL F.

ABOGADO

Atención personal de juicios civiles, penales y sociales. Asuntos de Familia.
Bufete: Yanacocha 301, 2º. piso. Of. 3, edificio "Asbún" (antiguo).
Teléfono 51413 Casilla 3455

Solicitada.-

Aclaración sobre un homónimo

La Paz, 10 de Agosto de 1976

Señor
Director de PRESENCIA
Presente.
Señor Director:

En la página 6 del número de hoy del matutino de su Dirección, se publica un aviso a 3 columnas llamando al señor AMADO ALARCON a pasar por Yanacocha 428 a arreglar sus cuentas amenazando con acción judicial.

Este aviso, publicado dando un nombre y un solo apellido ha sido hecho de mala fe y al parecer con el solo objeto de perjudicarme, pues han omitido el segundo apellido de mi homónimo ROBERTO AMADO ALARCON MEDINA, sensiblemente mi hijo, quien, según varias personas que me buscaron sería deudor de obligaciones vencidas, personas que además me amenazaron con publicaciones que me ocasionarian perjuicios con el manifiesto propósito de obligarme por ese medio a que pague yo tales obligaciones. Y como no podía ser de otra manera, a todas estas personas les manifesté que el deudor era mayor de edad y responsable de sus actos y rechacé sus conminatorias de pronto pago.

El resultado de mi actitud es el aviso que comento y que me obliga muy a pesar mío a poner en claro en resguardo de mi bien ganado prestigio y por la satisfacción que debo a todas las personas amigas y conocidas que me dispensan su confianza.

En todos mis actos civiles, personales, comerciales etc., he firmado siempre como AMADO ALARCON E. (Espezúa) y espero que el patrocinador del aviso, si es que lo repite por cualquier medio, lo haga aclarando el premeditado error. Yo seguiré utilizando mi nombre como lo he venido haciendo tal como indico en líneas arriba.

Agradeciendo desde ya la publicación de la presente que precautela una honorabilidad que se pretende dañar por el mencionado aviso, tengo el agrado de saludar al señor Director suscribiéndome con mi más alta consideración.

Lic. Amado Alarcón E.
C.I.221068 LP.

H. Municipalidad de La Paz

Invitación

El Alcalde Municipal de La Paz, invita al Ciclo de Conferencias sobre "Sucesos Históricos" que ofrecerá el señor Jaime Zeballos Pastén, miembro Titular del Instituto de la Cultura Aymara, de la H. Municipalidad, con el tema : "Estado de la civilización que hallaron los españoles a la muerte del Inka".

A efectuarse el día jueves 12 a horas 18 y 30 en la Sala N. Fernández Naranjo, 4to. piso, de la Casa de la Cultura "Franz Tamayo"

La Paz, 10 de agosto de 1976

Oficialmente se otorgó plazo de 48 horas

Colegio o curso que no funcione con normalidad será clausurado

El Ministerio de Educación emitió ayer un comunicado advirtiendo a los estudiantes que no asistan a clases o declaren paros o huelgas, que no sean solucionados en el plazo de 48 horas, que sus establecimientos serán automáticamente clausurados con pérdida del año lectivo. El texto del comunicado dice:

El Ministerio de Educación y Cultura, a pesar de los reiterados llamados a la cordura en procura de continuar con normalidad el cumplimiento del calendario escolar, lamenta comunicar a los señores directores, profesores, padres de familia y alumnos lo siguiente:

PRIMERO.- Haberse comprobado plenamente que elementos ajenos al estudiantado, en concomitancia con algunos dirigentes de establecimientos fiscales, desean sembrar de nuevo luto y dolor en la familia boliviana, con fines estrictamente políticos.

SEGUNDO.- Consta asimismo a la opinión pública en general que los estudiantes de Cuarto Medio de los establecimientos educativos de toda la República, han recibido todo tipo de explicaciones sobre el Servicio Militar Obligatorio que establece la Constitución Política del Estado y la imposibilidad que existe de momento de convocar a elecciones a nivel de federaciones de estudiantes de secundaria de acuerdo al Decreto Ley del 9 de noviembre de 1974.

TERCERO.- Pese a todas las anteriores explicaciones y la Constitución Política vigente, algunos estudiantes de colegios aleccionados por dirigentes comprometidos, buscan afanosamente enfrentamientos con las fuerzas del orden, a fin de contar -según ellos- con "banderas" que les permitan cumplir avisadamente sus objetivos políticos.

CUARTO.- Como al presente, no se puede continuar con el clima de abierta subversión en dichos establecimientos, las autoridades de educación, a fin de precautelar la seguridad física de los educandos y en uso de sus específicas atribuciones;

Resuelve:A partir de la publicación del presente comunicado, el curso o establecimiento que en el plazo de 48 horas no nasta con regularidad a sus labores, **será clausurado con pérdida del año.**

En tal circunstancia, los señores directores, profesores, padres de familia y alumnos deben tomar nota del presente comunicado.

- ANIVERSARIO DEL ECUADOR.— Al celebrarse el aniversario cívico de su patria, la representación diplomática del Ecuador ofreció ayer ofrendas florales en los monumentos de Murillo, Bolívar y Sucre. En la fotografía, el embajador Dr. Jorge Ortiz deposita una ofrenda a los pies del monumento al Mariscal Sucre, en la Plaza del Estudiante. A las ceremonias asistieron diplomáticos latinoamericanos y personal de la Cancillería.

Bolivia participa en reunión aduanera a nivel de la ALALC

Ayer se inauguró en la ciudad de Montevideo la Novena Reunión de Directores Nacionales de Aduanas de los países miembros de la Asociación Latinoamericana de Libre Comercio. Bolivia está representada por el Administrador Nacional de Aduanas, ausente de La Paz, su oficina es atendida por el Sr. Hernán Lucero Inda.

TRIBUNAL

El Director de Personal del Ministerio de Finanzas, José H. Crespo posesionó ayer a los miembros de un Tribunal Disciplinario de Personal de ese portafolio , en cumplimiento de una Resolución Ministerial del 27 de julio pasado.

Cartera en mora del BAMIN alcanza a $b. 15.594.829

La cartera en mora del Banco Minero de Bolivia asciende a $b. 15.594.829, según informaciones contenidas en la memoria anual de 1975, editada por esa entidad.

En el capítulo de Cartera Morosa, el informe señala que "por las condiciones anotadas del mercado internacional de minerales y el aumento de los costos de producción, se incrementó considerablemente la Cartera Morosa; de acuerdo a las recomendaciones de la Misión del Banco Mundial y los Auditores Externos, el Banco ha incrementado las provisiones para castigos de deudas malas".

Indica que de un saldo de $b. 10.897.044,90 registrado en 1974 se aumentó a $b. 15.594.829, con lo que se estima depurar en definitiva los saldos incobrables que tienen una antigüedad".

FINANCIAMIENTOS

La memoria da cuenta de las obligaciones financieras que alcanzaron a $us 10.297.656,02 y $b. 13.611.111,36, de acuerdo al siguiente detalle: prestamoAID, por $b. 16.800.000; préstamo AID por $us 4.300.000; préstamo Machinoexport por $us 3.000.000 (en maquinaria natural); préstamo Techmachexport por $us 1.000.000 (en compresoras); préstamo Kopex por $us 270.756,12 (maquinaria); préstamo del Banco Sudamericano de Alemania por $us 6.000.000; préstamo del Banco Sudamericano de Alemania por $us 500.000.

La utilidad neta del Banco Minero en la gestión 1975 fue de $b. 1.975.725,45, que representa un incremento del 50 por ciento con relación al año anterior.

El total de ingresos alcanzó a $b. 20.732.472,07, con un incremento de $b. 1.444.714,50.

La Corte Suprema pidió renuncia a 3 jueces paceños

El Ministro Visitador de la Corte Suprema, Dr. Ernesto David Pereyra pidió a tres jueces de La Paz que presenten sus renuncias. Ellos son el Juez 2º de Instrucción en lo Penal, Juez 2º de Instrucción de Familia y Juez 5º de Instrucción en lo Penal.

La razón fundamental en que se basaron las solicitudes de renuncia fue la deficiencia en el ejercicio de sus funciones.

La situación mencionada se presentó al término de la inspección que llevó a cabo el Ministro de la Corte Suprema en el distrito judicial de La Paz.

El Juez 1º de Instrucción en lo Civil también presentó su renuncia del cargo, aunque lo hizo antes de la visita del Ministro David Pereyra.

DECLARACION INFORMATIVA

El ex Gerente de la firma "Merryndia" prestará hoy su declaración indagatoria ante el Juez de la causa, Dr. Javier Arroyo, 4º de Instrucción en lo Penal.

Adalid Hervas Castro está involucrado en un juicio por tráfico de cocaína, en el cual el propietario de la empresa "Merryndia", Roberto Troche Stiepovic, es el principal implicado.

ICTHUS
EDITORIAL Y LIBRERIA

OBRAS DE AUTORES ALEMANES TRADUCIDAS AL CASTELLANO

HISTORIA DE LAS FORMAS POLITICAS - Otto Hintze
ENSAYOS CRITICOS SOBRE LA LITERATURA EUROPEA - Ernest R. Curtius
SOCIEDAD Y LIBERTAD - Ralf Dahrendorf.
EL LOBO ESTEPARIO- Hermann Hesse
EL DOGMA DE CRISTO - Erich Fromm.
LA FAMILIA - Fromm y Horkheimer.
RESPUESTA A JOB - Carl Gr Jung.

COMPRELOS EN:
16 de Julio 1800, LA PAZ
Representantes en SANTA CRUZ. Espone Nº 51

Invitación

Mario Mercado Vaca Guzmán, Honorable Alcalde Municipal de La Paz, tiene el agrado de invitarle a la entrega del "Modelo Urbano de Crecimiento de la Ciudad de Nuestra Señora de La Paz" y a la Exposición de Planos que se llevará a cabo en el Salón "Cecilio Guzmán de Rojas", Calle Colón, el día miércoles 11 del presente mes a horas 18:30.

La Paz, agosto de 2976

- CAMINO LA PAZ-BENI.- Las dos fotografías ilustran dos tramos de la carretera que vinculará este año La Paz con Trinidad. En la superior, puede verse un puente tipo "Bailey" construido en el río "Incua", sector de Sapecho-Palos Blancos. En la inferior, se observa la amplitud de la carretera donde el terreno lo permite; en los sectores más estrechos, la carretera tiene como mínimo 5 metros de ancho. En esta vital obra caminera, se ha destacado la labor que realiza el Regimiento "2º de Ingeniería, Gral. Federico Román".

Cinco proyectos para creación del Polo de Desarrollo del Sudoeste

Planes están a cargo de Corp. de FF.AA. para el Desarrollo

La Corporación de las Fuerzas Armadas para el Desarrollo Nacional promueve cinco proyectos para el aprovechamiento integral de los depósitos salinos y recursos mineralógicos no metálicos del sud-oeste del país.

El área de los programas es de 43 mil kilómetros y el objetivo básico es desarrollar yacimientos salinos, de calizas, bororeras, carbonato de sodio natural, sulfato de sodio y azufre.

La información fue proporcionada en fuentes de COFADENA, donde el objetivo que actualmente se procede a la evaluación de los estuios para la instalación de plantas y la búsqueda de financiamiento.

REFINACION Y YODACION DE SAL

Dentro de los planes de la química básica, se encuentra el relacionado a una planta de tratamiento de sal común enriquecida con macro y micro elementos.

El informe preliminar dio como resultado una pureza superior al 98 por ciento.

De acuerdo a la explicación, el estudio de factibilidad fue aprobado por el gobierno, encontrándose a la fecha en su etapa de financiamiento.

COFADENA, se dijo, convocó a licitación internacional para la provisión de maquinaria y equipo del complejo "Una vez definida la adjudicación, la ejecución del proyecto estará a cargo del organismo militar con la dirección de técnicos de la firma provesdora".

La capacidad de la planta de refinación y yodación de sal, que utilizará como fuente de abastecimiento de materia prima el Salar de Uyuni será de 18.144 TM. de sal yodada anualmente y 2.700 de sal mineralizada para consumo animal.

UBICACION

El complejo estará ubicado en Colchani, a 20 kilómetros de Uyuni, en el Departamento de Potosí.

Hasta el momento, los gastos preliminares alcanzan a la suma de 10 mil dólares, incluyendo el estudio de factibilidad.

La instalación de la planta demandará una inversión de un millón 230 mil dólares, comprendiendo esta suma el capital de trabajo.

OTROS PLANES

Los otros planes de la programación de química básica se relacionan a la fabricación de cloro e hidróxido de sodio en Uyuni, refinación de carbonato de sodio natural en el mismo distrito producción de bórax y ácido bórico y refinación de sulfatos.

La localización de estos dos últimos complejos no fue definida.

En EE.UU. se opina que la solución marítima crearía mayores problemas

WASHINGTON, 10 (AFP) - La realización de las aspiraciones bolivianas de una salida al Pacífico "crearía más problemas para el país de los que solucionara", dijeron hoy fuentes allegadas al gobierno norteamericano.

Las fuentes que observaran de cerca las negociaciones llevadas a cabo entre BOLIVIA y Chile, por un lado, Chile y Perú, por el otro, estiman además que el proceso será largo y que Perú sigue siendo la clave, a pesar de que la nueva orientación de la política exterior peruana debería, según ellas, abrir mejores perspectivas de solución de las que existieron hace unas semanas.

La solución involucra un canje de territorios entre Chile y BOLIVIA, que daría a este último país un corredor al norte de la provincia de Arica.

Pero, la provincia perteneció al Perú antes de la guerra de 1879 y el gobierno de Lima insiste sobre la aplicación de cláusulas de un tratado chileno-peruano de 1929 que supedita cualquier cesión de territorio en esa región al consentimiento del Perú.

En recientes manifestaciones oficiales, el Perú ha mostrado gradualmente su oposición a los arreglos contemplados por Chile y BOLIVIA.

"La mediterraneidad de BOLIVIA debe solucionarse en forma que sea garantía de paz estable y permanente", dijo el nuevo canciller peruano José de La Puente al asumir su cargo el 19 de julio, en una manifestación considerada entonces como alentadora.

La aclaratoria vino 3 semanas más tarde, de Santiago, donde el embajador peruano, José Carlos Mariátegui, afirmó que el corredor ofrecido por Chile "no es de por sí una garantía de paz permanente".

Especialistas de Washington se muestran sorprendidos por la actitud peruana por considerarla en "contradicción" con el reciente acercamanto a sus vecinos latinoamericanos.

"El Perú ha demostrado últimamente el propósito de abandonar su aislamiento político y su postura tercermundista en cambio de un acercamiento a los demás países latinoamericanos, en particular las naciones del cono sur", notó una personalidad norteamericana.

"Un gesto en el caso boliviano sería conforme a esta nueva actitud y daría lustre a la imagen internacional del Perú", agregó.

Pero, para algunos observadores, el impase creado por el Perú no tiene sólo aspectos negativos.

Visto desde Washington, Chile es entre los tres países envueltos en la compleja negociación el que más se beneficiaría de una solución.

La cesión a BOLIVIA de unos 3.000 kilómetros cuadrados de costa desierta crearía una "zona tapón" potencialmente ventajosa para Chile. Además, junto con una reputación de magnanimidad, Chile obtendría compensaciones por los terrenos cedidos.

Pero, para BOLIVIA, la tan ansiada salida al mar representaría sacrificios materiales durante varias generaciones.

Según los especialistas, los gastos que BOLIVIA tendría que incurrir para convertir el territorio adquirido en una zona portuaria remunerativa, con aeropuerto y otras obras indispensables de infraestructura, alcanzarían "sumas astronómicas, varias veces superiores al costo actual de transporte y tránsito" por puertos ajenos.

El acceso de BOLIVIA al océano Pacífico abriría además una caja de Pandora de problemas jurídicos, respecto entre otros a la extensión del mar territorial, de los derechos de pesca, del espacio aéreo que corresponda al corredor.

NEGOCIACIONES

SANTIAGO, 10 (AFP) - El embajador de BOLIVIA en Chile, dijo hoy que las negociaciones bilaterales entre ambos países sobre mediterraneidad están en "etapa reservada".

"Por lo tanto, es imposible adelantar cualquier información" expresó el diplomático Adalberto Violand, a periodistas que lo aborda ron al retirarse hoy de la cancillería chilena.

"Sin embargo, estoy altamente optimista y los contactos siguen normalmente", añadió.

Respecto a recientes declaraciones del embajador del Perú en Santiago, José Carlos Mariátegui, en el sentido de que el corredor ofrecido por Chile a BOLIVIA para salir al océano Pacífico "no era en sí una garantía de paz permanente", Violand indicó que "es una opinión respetable, pero no voy a opinar al respecto".

El embajador Violand concurrió hoy a la cancillería para presentar al nuevo ministro consejero de Bolivia en Chile, Agustín Saavedra Weisse.

- PISTA DE CHULUMANI.— Durante el último fin de semana, técnicos de la Prefectura del Departamento de La Paz realizaron una inspección a las obras de construcción de la pista de aterrizaje de la localidad de Chulumani . La pista estará ubicada a 2.050 metros sobre el nivel del mar, a siete kilómetros de la población, y se convertirá en una de las más importantes de la zona yungueña, donde podrán operar naves de mediana capacidad. Las obras de desboque se realizan con el apoyo de dos tractores. La pista tiene una extensión de 1.200 metros y está ubicada al noreste de Chulumani. De acuerdo a los cálculos previstos la pista tendrá una gradiente del 4%. Los miembros de la cooperativa San Bartolomé, de Chulumani, concretarán en pocos días más la adquisición de una avioneta, con destino a operaciones comerciales de cítricos y otros productos con los mercados de La Paz.

Producción de café se verá favorecida con vía caminera

La producción de café y su entrega para cubrir las necesidades del mercado nacional, se verán favorecidas con la construcción de un nuevo camino que unirá La Asunta con San José, zona cafetalera de los Yungas. Los trabajos de construcción comenzarán el 20 de este mes, a cargo de la empresa constructora Petrivicic.

La Confederación Nacional de Productores Cafetaleros, ha dado aviso a los campesinos de las comunidades Charia, San José, Los Olivos, 21 de Agosto, Puerto Rico y Charia Alto, para que presten la cooperación necesaria a los trabajos.

La construcción de ese camino vecinal facilitará el transporte de la producción cafetalera, para su distribución a los centros de consumo.

Contrabando de armas vía LAB

SANTA CRUZ, 10 (PRESENCIA).- La Aduana distrital anunció haberse incautado de un contrabando de armas procedente de los Estados Unidos, que trataba de ser internado al país en una nave del Lloyd Aéreo Boliviano.

De acuerdo con el informe enviado a las autoridades del Ministerio del Interior, por la Prefectura, se trata de 19 rifles automáticos de diferente calibre.

Este contrabando ha sido relacionado con la actividad deportiva; mientras la Aduana no dio a conocer el nombre de los destinatarios de la mercadería, anunció que se realizan investigaciones "para establecer responsabilidades y toda su incidencia".

Según Ministerio de Minería existirá déficit de técnicos

Según el Ministerio de Minería, se presentará un déficit de técnicos en las ramas de minería, metalurgia, siderurgia, geología y mandos medios.

La información oficial señala que en metalurgia el déficit alcanzará a 53 en 1980

En minería, se requerirán cuatro (4) profesionales, hasta el citado año.

En la rama geológica, de acuerdo al informe, se presentará un déficit de cuatro y dos profesionales en 1977 y 1979.

En cuanto a los técnicos medios del sector minero-metalúrgico, el informe indica que la demanda será acelerado para la última especialidad.

El requerimiento de profesionales y técnicos para el quinquenio 1976-1980, ha sido elaborado por el Departamento de Metalurgia no Ferrosa del Ministerio del ramo.

Sobre las necesidades del sector siderúrgico, el parte indica que el mismo sólo se podrá evaluar a partir de 1980

El proyecto de estudio elaborado ha permitido hacer "recomendaciones al Consejo Nacional de Educación Superior".

Estaño se cotizó ayer en $us. 3,69

- El precio del estaño mejoró ayer en un punto en Londres, al venderse en 3,69 dólares la libra fina.

El resto de los metales se vendió en los siguientes precios:

Plomo, 0,21 dólares por libra fina
Zinc, 0,33 dólares por libra fina
Cobre, 0,68 dólares por libra fina
Bismuto, 7,50 dólares por libra fina
Cadmio, 2,75 dólares por libra fina
Wolfram, 115.97 dólares la UMF.
Antimonio, 25.50 dólares por UMF.
Plata, 4,21 dólares por onza troy.
Oro, 112.50 dólares por onza troy.

NUEVA YORK

- Nueva York, 10 (AP).— Precios hoy de los metales no-ferrosos:

Aluminio ,44.48 centavos la libra, Nueva York
Antimonio, 1,60 dólares la libra, Nueva York
Cobre 74 5/8 centavos por libra.
Plomo, 24.50-25 centavos por libra.
Zinc 37 centavos por libra, entregada.
Estaño 4,1237 dólares por libra, Nueva York
Oro 111.60 dólares la onza, Nueva York
Plata 4,205 dólares la onza, Nueva York
Mercurio 110.00 dólares por frasco, Nueva York.

Dos nuevas oficinas de correo provincial

Dos nuevas oficinas provinciales, destinadas al servicio de comunicaciones, fueron inauguradas en días pasados en distritos de Santa Cruz y Cochabamba.

Una de esas oficinas se encuentra en San Ignacio de Velasco, la misma que fue inaugurada por el Presidente de la República, en ocasión de su visita a esa localidad próxima a la frontera con Brasil.

La otra favorece a Puerto Villarroel, en la zona de Chapare (Cochabamba). La Dirección Nacional de Correos informó que en ambos casos se dotó del suficiente material para su funcionamiento.

Ministro del Interior :

No es fácil aplicar pena de muerte para narcotraficantes

El Ministro del Interior declaró ayer que el país cuenta con leyes vigentes que determinan el trato y sanciones para las personas que cometen el delito de elaboración y tráfico de drogas prohibidas. "No es fácil"dijo el Gral. Juan Pereda- aplicar la pena de muerte porque cada caso es diferente".

El entrevistado respondió así a términos una consulta periodística indagando su criterio sobre el pedido de la Confederación Nacional de Trabajadores Campesinos de Bolivia, cuyos dirigentes, ante la proliferación de la actividad de los narcotraficantes, pidieron que se implante pena de muerte. El Gral. Pereda dijo que se trata de un criterio más que muestra la preocupación por el problema.

TRANQUILIDAD

El Ministro del Interior fue recibido ayer en la mañana por el Presidente de la República a quien prestó un prolongado informe calificado como rutinario. Al abandonar Palacio de Gobierno, a Hs 12.30, explicó que existen completa tranquilidad y normalidad en el territorio nacional.

En respuesta a otra pregunta el Gral. Pereda declaró que no recibió ningún informe sobre el proceso de reestructuración de la Universidad Boliviana y que, según sabe, esos aspectos serán analizados en la reunión de Rectores y autoridades del Consejo Nacional de Educación Superior, que se realizará a fin de semana en Cochabamba.

El Ministro informó que la reunión nacional de Alcaldes se llevará a cabo mañana doce de agosto.

Felicitación presidencial por la sobreproducción en Huanuni

El repunte de la producción de estaño de Huanuni motivó una nota de felicitación del Presidente de la República a los trabajadores de ese centro minero, a quienes dice que "han demostrado eficiencia y capacidad en el desenvolvimiento de sus actividades y logrado superar todos los índices de producción".

El Presidente interpreta el hecho como el mejor homenaje tributado a la patria por ese sector laboral, "porque trasunta con hechos su plena identificación con la tarea que se ha impuesto el gobierno de las Fuerzas Armadas para salir del subdesarrollo a través del esfuerzo creador y constructivo para lograr una Bolivia nueva digna y grande".

Según los datos difundidos por la Corporación Minera de Bolivia, el mes pasado los trabajadores de Huanuni alcanzaron una producción de 4 toneladas finas de estaño, con que se han superado promedios anteriores y es el mayor índice de los últimos años.

COMIBOL atribuye ese logro a las medidas de "reestructuración empresarial, a comprensión con los trabajadores y a las cotizaciones favorables de minerales en mercado mundial".

Coordinación Laboral del Magisterio Urbano de La Paz

COMUNICADO

La Coordinación Laboral del Magisterio Urbano de La Paz, con relación a los descuentos efectuados en las papeletas de pago correspondiente al mes de julio del presente año; comunica al Magisterio paceño, que el descuento de 50.- $b., corresponde al Seguro de Cesantía y no así en favor de la Federación Departamental de Maestros Urbanos de La Paz, constituyendo este descuento un error de CENACO, aspecto sobre el cual se hará una representación para su esclarecimiento y consiguiente empoce en favor de la Caja Complementaria del Magisterio Fiscal.

La Paz, 10 de agosto de 1976

Prof. Alberto Hernandez Saravia
COORDINADOR LABORAL DEL MAGISTERIO URBANO DE LA PAZ

(Sello) Coordinación Laboral del Magisterio Urbano de La Paz. La Paz-Bolivia.

AGRADECIMIENTO

El Arzobispo de La Paz, Monseñor Jorge Manrique H. y los familiares del que en vida fue:

Don JUAN MANRIQUE HURTADO (Q.D.D.G.)

Agradecen infinitamente la condolencia cristiana a Su Excelencia el Presidente de la República Gral. Hugo Banzer Suárez, a su dignísima esposa, al Exmo. Sr. Nuncio Apostólico Monseñor José Laigueglia, a los Exmos. Obispos Auxiliares, al Exmo. Obispo Mons. Alejandro Mestre Secretario de la Conferencia Episcopal, a las autoridades del Ministerio de Relaciones Exteriores y Culto, Ministerio del Interior, al Venerable Cabildo Metropolitano, a los Sres. Párrocos, Superiores de Congregaciones Religiosas, Sacerdotes, Religiosas, parientes, amigos, personas piadosas y a todos quienes compartieron en su trabajo en la Escuela Industrial de la Nación "Pedro Domingo Murillo", Yacimientos Petrolíferos Fiscales Bolivianos y Consulado General de Bolivia en New York, que con tanta bondad y cariño se unieron a la familia doliente y sobre todo a quienes participaron en la solemne concelebración Eucarística, que es el mejor consuelo para el dolor humano y el misterio Pascual que nos hace pensar en la esperanza de la resurrección.

ONJE CAMPERO Tel. 23333
Matinée, tanda y noche LA ISCINA MORTAL Censura 14 ños, y noticiario Español NO O N°. 86 Matinée 12 T y N. 14.-

DE JULIO Tel. 52119
Matinée y noche UNA VEN-ANA AL CIELO. (apta para todo público) Tanda Cine Club LUMINARIA con debate EL DISCRETO ENCANTO DE LA BURGUESIA Matinée 7.10 y 9.10 T y N. 9.10 y 11.10

TESLA Tel. 53803
Matinée, tanda y noche LA CHASCANAWI (Todo público) Además el noticiero EL MUNDO AL INSTANTE M. T y N 11.10 y 9.10

UNIVERSO Tel. 42660
Matinéee, tanda y noche TRAVESURAS DE UNA BRUJA M. Mezz 12.10 Plat. 10.10 T y N. Mezz 14.10 Plat. 12.10

HOY cines TV

1ª EMISION

12.00 TELE-MATCH
12.50 MARIONETAS
13.00 TELENOTICIOSO BOLIVIANO
13.20 SENDAS DEL OESTE
13.45 CIERRE EMISION

2ª EMISION

16.30 MI JARDIN
16.55 PAJARO LOCO
17.15 TELECLASES
18.00 SALTO MORTAL
18.30 D.I.N.A.J.U.
19.00 YO AMO A LUCY
19.30 EL NIÑO Y SU MUNDO
19.40 DEPORTIVO 7
20.00 TELENOTICIOSO BOLIVIANO
20.30 HISTORIA POLICIAL
21.30 ENFOQUES
23.30 CIERRE EMISION

PRINCESA Tel. 51821

Matinée, tanda y noche RIO DE LA MUERTE RIO DEL AMOR (Prohibida menores de 21 años) Además el noticiero EL MUNDO AL INSTANTE M. T y N. 6.10 5.10 y 4.10

PARIS Tel. 29704
Matinée, tanda y noche LA MADRECITA. M. T y N. 7.10

MONUMENTAL ROBY

Matinée, tanda y noche CLEOPATRA JONES Y EL CASINO DE ORO (apta para todo público) M. Plat. 7.10 y Gal. 4.60 T y N. Plat. 9.10 y Gal. 5.10

6 DE AGOSTO Tel. 23829

Matinée hrs. 15.45 Tanda 18.45 y Noche 21.45 UN HOMBRE Y UNA MUJER (14 años) Actualidades Mundiales N° 27 Precios matinée Platea 7.10 Mezz. 9.10 Tanda y noche Plat. 9.10 Mezz. 11.10

MEXICO Tel. 26867

Matinée tanda doble LOS CAMPEONES JUSTICIEROS y AHI ESTA EL DETALLE Noche AHI ESTA EL DETALLE M. 5.10 y 4.10 T y N 5.60 y 4.60

EBRO Tel. 42939

Matinée y tanda dobles SOLO MATAN A SUS DUEÑOS y LA LEYENDA DEL NEGRO CHARLEY Censura 14 años Noche SOLO MATAN A SUS DUEÑOS M. 5.10 y 4.10 T y N 5.60 y 4.60

MURILLO Tel. 52647

Matinée doble ME LLAMAN TRINITY y EL KARATISTA SANGRIENTO DE KUNG FU Tanda y noche, últimas funciones MENDIGAR PARA VIVIR y Noticiario Alemán M. 5.10 y 3.60 T y N. 5.60 y 4.10

ABAROA Tel. 56252

Matinée y Tanda dobles ASFALTO VIOLENTO (14 años) y EL REGRESO DE SABATA (T.P.) Noche ASFALTO VIOLENTO, noticiario de actualidad y cortos M. Plat. 5.10 Alta 3.60 T y N. Plat. 5.60 Alta 4.10

SCALA Tel. 23535

Matinée tanda y noche UN RESPETABLE ASESINO Matinée 7.10 y 9.10 T. y N 9.10 y 11.10

BOLIVAR

Matinée, tanda y noche EL HEROE MANCO 14 años

AVENIDA

Matinée tanda y noche LA VERDAD ES UN TEMPLO 14 años.

CENTER Tel. 22026
Matinée doble HIJO DEL DRAGON AMARILLO y CINCO DEDOS DE FURIA (Censura 14 años) Tanda doble CINCO DEDOS DE FURIA y PLACERES DEL SEXO Censura 21 años Noche PLACERES DEL SEXO M. 4.20 y 3.70 T y N. 5.30 y 4.20

LIBERTAD Tel. 53925

Matinée a hrs 15 Tanda 18.15 y Noche 21.30 JOKER o (PAYASO) Matinée 5.10 T y N. 5.60

NOBEL

Matinée y tanda dobles SATANICAMENTE TUYA—Alain Delon EL GRAN DESFILE DEL CIRCO MARAVILLOSO Noche CORTOS y SATANICAMENTE TUYA Todo público 7.10

LUX

Matinée tanda ME SIGUEN LLAMANDO TRINITY y LOS COLOSOS DE LA SELVA VOLANTE Noche ME SIGUEN LLAMANDO TRINITY y LA CAMA CONYUGAL

ROXY

Matinée doble PETETE Y TRAPITO y FUI TESTIGO DE UN CRIMEN (T.P.). Tanda doble FUI TESTIGO DE UN CRIMEN y HORAS DEL VICIO (censura 21 años) Noche HORAS DEL VICIO y CORTOS (21 años) M. 5.10 T y N. 5.60

SAN CALIXTO

Matinée tanda y noche dobles EL AUSENTE y DON QUIJOTE CABALGA DE NUEVO

BUSCH

Matinée y tanda doble DE QUE COLOR ES EL VIENTO y EL VIOLENTO Noche doble DE QUE COLOR ES EL VIENTO y SEXO y CRIMEN Estrictamente prohibido para menores de 21 años

VARIEDADES Tel. 24071

Matinée doble LOS HIJOS DE MATAHARI y EL SECRETO DE LAS ABEJAS ASESINAS Tanda doble LOS HIJOS DE MATAHARI y VANESSA (Censura 21 años) Noche VANESSA (Censura 21 años) y PROGRAMA DE CORTOS M. 5.10 y 3.60 T y N. 3.60 y 4.10

IMPERIO Tel. 40451

Matinée y tanda dobles HURACAN RAMIREZ y LA MONJITA NEGRA y EL AMOR DE MARIA ISABEL Noche Cortos y EL AMOR DE MARIA ISABEL M. 5.10 y 3.60 T y N. 5.60 y 4.10

ILLIMANI Tel. 42755

Matinée tanda y noche doble SU ALTEZA LA NIÑA y SANTO BLUE DEMOND vs. DR. FRANKESTEIN M. 3.10 T 4.10

MADRID

Matinée tanda dobles HERMANDAD DE SATA LOS 3 CHIFLADOS EN BITA. Noche HAY UNA C EN MI SOPA Censura 2 Plat. 4.60 Mezz. 5.10

"EL SEÑOR DE LA SALLE"

Gran función de gala

Auspiciada por el Centro de Exalumnos

¿Por qué sólo los privilegiados tienen acceso a la Educación?

Cine SCALA

Jueves 12 de agosto

Horas 21

En beneficio escuela gratuita La Salle

SEGUNDA SEMANA DE TRAVESURAS

Por primera vez un sensacional partido de futbol entre animales...
Las diabluras de una bruja aprendiz que aprende su arte por correspondencia
Dibujos animados y personajes reales en una magistral combinación..

TRAVESURAS DE UNA BRUJA

TODO PUBLICO HOY Cine UNIVERSO TECHNICOLOR

LA MUJER MAS MORTIFERA.... CAMPEONA DE KARATE....

CLEOPATRA JONES EN EL CASINO DE ORO

Directed by CHUCK BAIL TECHNICOLOR PANAVISION

1m.86 cm. de dinamita explotan en acción

Mayores 14 años

TAMARA DOBSON · STELLA STEVENS

from Warner Bros. A Warner Communications Company

CLEOPATRA JONES AND THE CASINO OF GOLD A RUN RUN SHAW WILLIAM TENNANT PRODUCTION

HOY CINE MONUMENTAL ROBY

MAÑANA ESTRENO CINE TESLA

LA UNICA QUE LE BRINDA COMODIDAD Y CALEFACCION

TRES HOMBRES LA BUSCABAN... NO PARA POSEERLA...OTRO PARA AMARLA Y EL ULTIMO PARA MATARLA....

CLAUDIA CARDINALE
CHARLES BRONSON
JASON ROBARDS
HENRY FONDA

ERASE UNA VEZ EN EL OESTE"

SERGIO LEONE FILM

TODO PUBLICO A SERGIO LEONE FILM

¿CUAL ES LA VERDADERA PERSONALIDAD DE VALERI

La mujer enferma con obsesión desenfrenada por el
o la frustrada madre que no puede tener un hijo

VALERIA DENTRO Y FUERA

Barbara Bouchet · Erna Schurer

• color • Prohibida para menores de 21 a

PROXIMO ESTRENO CINE BOLIVA

Cada minuto un sorpresivo escape a la muerte

LA PISCINA MORTAL

technicolor

CENSURA: 14 AÑOS

A cada instante crece el misterio..

2a. SEMANA

JOANNE Woodward TONY Franciosa

CINE MONJE CAMPERO

PAUL NEWMAN

SEDUCTOR...

PELIGROSO...

AGRESIVO...

TEMERARIO...

From Warner Bros. A Warner Communications Company

¡La India María en su película más sensacional!

¿QUE ES ESTO?

LA NOVICIA VOLADORA...

O TARZAN??

MAFIOSA...TRAMPOSA...
REBELDE...GUERRILLERA...
O REALMENTE UNA MADRECITA EJEMPLAR...?

LA MADRECITA

COLOR ~ TODO PUBLICO

Les aseguramos 90 minutos de risa continua

Cine PARIS HOY

POR 10.000 DOLARES LE FRACTURAN LOS BRAZOS; POR 20.000 LAS PIERNAS. ¡EL DEBE 44.000 DOLARES!

Arriesga su vida y su fortuna en una carta !!

Una Producción de Robert Chartoff-Irwin Winkler

JAMES CAAN "El actor de El Padrino"

EL JUGADOR

Paul Sorvino Lauren Hutton · James Toback

Irwin Winkler · Robert Chartoff Karel Reisz Jerry Fielding

TECHNICOLOR

MAYORES de 14 AÑOS

PROXIMO GRANDIOSO ESTRENO

"CINE 16 DE JULIO"

Fallecimientos

Ha dejado de existir el que en vida fue:

Dn. FRANCISCO MELITON ULLOA TORRES

(Q.E.P.D.)

La familia doliente, invita a sus parientes, amigos e institu- ciones a las que pertenació; a la traslación de los restos mortales, el día de mañana Jueves 12 del pte. a Hrs. 16 p.m. El cortejo fúnebre partirá de la Sociedad "Obreros de la Cruz" (Calle Pichincha esq. Pérez Velasco).

La Paz, 11 de Agosto de 1976

En la paz del Señor ha fallecido:

GONZALO BEDREGAL ITURRI

Profesor de Estado, Licenciado en Filosofía y Letras, aboga- do, Presidente fundador de la Asociación Boliviariana, Bene- mérito, ex Vocal de la Corte Superior de Justicia.

La esposa Julieta Villanueva de Bedregal; los hijos Juan Francisco Bedregal V., y Carmen de Paintoux; los hermanos políticos, los sobrinos y demás familia invitan a sus amigos, colegas, alumnos, Magisterio, Colegio de Abo- gados, Amigos de la Cidade, ex Combatientes, Asociación Boliviariana, Sociedad Boliviana de Bolivia, Partido de la Izquierda Revolucionaria, Centro Génesis, Club de La Paz, Unión de Escritores, Grupo Fuego de la Poesía y demás sociedades a las que pertenació, a acompañarlos en el sepelio que partirá de la Casa Social del Maestro, donde se velan sus restos, el día de hoy miércoles 11 del presente a horas de agosto de 1976.

SERVICIOS DE FUNERARIA ALIAGA Figueroa 773 Tels. 25676- 54800.

En la paz del Señor y confortada con los auxilios de la Santa Religión Católica y la Bendición Papal, ha dejado de existir la que en vida fue, Sra.

Doña SARA REGUERIN R.

(Q.E.P.D.)

Betty de Sánchez, *hermana; Enriqueta, Luisa de Porcasi y Zoila de Cosentino, hermanas (ausentes), primos, sobrinos, y demás familia, rue- gan a los parientes y amigos, asistir a la Misa de cuerpo presente a horas 10 a.m. y a la traslación de sus restos al Cementerio General a horas 10 y 30 del día de hoy miércoles 11 del presente.

El cortejo fúnebre partirá de la Av. Argentina Nº 1949.

Favor que comprometerá la gratitud de la familia doliente.

CASA GUZMAN Figueroa final Tels. 24014-56207.

En la paz del Señor y confortado con los auxilios de la Santa Iglesia Católica y bendición Papal ha dejado de existir el que en vida fue abnegado Padre y ejemplar esposo y hermano:

Sr. Don CESAR INVERNIZZI MOTTA

Socorro v. de Invernizzi, esposa; Mario, César, Eduardo, hijos; Carmen Cinio de Invernizzi, hija política; Yola, René, Georgina y Martha, herma- nos; Isabel Echeverría y Alejandro Bazurco, hermanos políticos; Gustavo y Yolita, nietos; Erik, Eduardo, Carlos Bazurco, sobrinos; y demás familia invitan a sus amistades y en especial a Lanificio Domingo Soligno y Combolla a la misa de cuerpo presente y a la traslación de sus restos mortales a horas 3 p.m. del día de hoy 11 del presente.

El cortejo fúnebre partirá de la calle Claudio Quintín Barrios Nº 782 (Sopocachi).

Misas

Margot Rios v. de Valdez Nattes, esposa, Bertha Valdez de Benavides, Ayla, Maria, Juana Valdez v. de Escóbar, Esther, Valdez Nattes, hermanas, Encarnación v. de Valdez Nattes, hermana política, Guido Venavides A. hijo político. Edwin Willma Ana Nietos del que en vida fue.

Dr. HUMBERTO VALDEZ NATTES

(Q.E.P.D.)

Exministro de la Excma Corte Suprema de Justi- cia. Ex ministro de la Corte Suprema del Distrito de La Paz Ex-miembro del Colegio de Abogados amigos y demás instituciones a las cuales perte- neció se dignen asistir a la misa que recordando los 6 meses de su llorado fallecimiento se manda- rá a oficiar en la capilla privada del Colegio S. Calixto el día de hoy miércoles 11 a horas 11.15 el duelo se despide por tarjeta.

INVITACION

Dr. Jorge Ernesto Villalobos Loayza, J. Virginia Villalobos de Castro, hijos. Anibal Castro, Carmen Ribera de Villalobos, hijos políticos; Wilma V. de Aguirre, hermana; Cristina de Ruiz, Mario Aguirre, hermanos políticos. Teresa v. de Araoz, tía. Los primos, tíos, sobrinos y demás familia del que en vida fue : adorado y ejemplar padre :

Dr. JORGE ALBERTO VILLALOBOS CHIRVECHES

(Q.E.P.D.)

Ruegan a los familiares, amigos y demás personas piadosas se dignen asistir a la misa de requiem que en sufragio del alma del extinto y recordando los seis meses de su llorado fallecimiento, mandarán oficiar en la Parroquia de María Auxiliadora, (El Prado), el día de hoy miércoles 11 a horas 12.00m.

Su asistencia a este acto de piedad cristiana comprometerá la eterna gratitud de la familia doliente.

La Paz, 11 de agosto de 1976

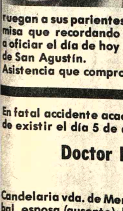

Ernesto Jordán Cossio, esposo; Carlos, Ana y Yo- landa, hijos; Lizandro Pérez, hermano; Angel Cas- tro, Isaac Torrico, hijos políticos; nietos y demás familia de la que en vida fue ejemplar esposa, abnegada y sacrificada madre:

SOLEDAD PEREZ de JORDAN

(Q.E.P.D.)

Ruegan a sus parientes, amigos y personas piadosas, se dignen asistir a la misa que recordando un año de su llorado fallecimiento se mandará a oficiar el día de hoy miércoles 11 de agosto a horas 19:30 en la Iglesia de San Agustín.

Asistencia que comprometerá la gratitud de la familia doliente.

En fatal accidente acaecido en la ciudad de CORO (Venezuela) ha dejado de existir el día 5 de agosto, el señor:

Doctor LIONEL MENDIZABAL ALVAREZ

(Q.E.P.D.)

Candelaria vda. de Mendizábal, madre; Doris Maldonado vda. de Mendizá- bal, esposa (ausente); los hijos, Mabel, Sonnia, Lionel, Victor Alejandro y Alicia Virginia (ausentes); los hermanos Alicia, René, Fanny, Jorge y Victor Mendizábal Alvarez (ausentes); los hermanos políticos, Gladys G. vda. de Chávez, Herminia P. vda. de Mendizábal, Dr. José Mendizábal B., Delia Gonzales de Mendizábal, Eleonora G. de Mendizábal, Jeniffer de Mendizábal (ausentes); los sobrinos, primos y demás familiares, invitan a sus amistades, colegas, residentes de Oruro y demás relaciones, a la misa, celebrar, en el Templo de la Merced el día de mañana Jueves 12 del presente a hrs. 11.00 a.m.

La familia doliente agradece los sentimientos de dolor recibidos y por su asistencia al acto de piedad cristiana.

La Paz, Agosto de 1976

El Embajador del Ecuador y la señora de Ortiz Escóbar ofrecieron una recepción con motivo de celebrar la Fiesta Nacional de su país. En la foto, el anfitrión en un brindis, con el Canciller de la República, General Oscar Adriázola Valda.

Fallecimientos

"BOLIVAR" S.A. DE SEGUROS

En la paz del Señor y confortado con los auxilios de la santa Religión Católica y la bendición papal ha dejado de existir el que en vida fue abnegado padre y ejemplar esposo:

Don CESAR INVERNIZZI MOTTA

(Q.E.P.D.)

Socorro de Invernezzi, esposa; Mario, César y Eduardo, hijos; Yola, René, Georgina y Martha, hermanos; Isabel Echeve- rría, Alejandro Bazurco, hermanos políticos; Carmen de Invernezzi, hija política; Gustavo y Yolita, nietos; Erick, Eduardo y Carlos Bazurco sobrinos y demás familia invitan a sus amistades y en forma especial a Lanificio Domingo Soligno, Combolla y demás personas piadosas se dignen asistir a la misa de cuerpo presente a hrs. 3 de la tarde y a la traslación de los restos al Cementerio General, el día de hoy miércoles 11 a hrs. 4 de la tarde.

El cortejo fúnebre partirá de la calle Claudio Quintín Barrios Nº 782 (Sopocachi).

Favor que comprometerá la gratitud de la familia doliente.

"BOLIVAR" S.A DE SEGUROS

Anceimo y Jacinto Quisbert hijos; Primitiva de Quisbert, hija política, Carlota, Estefa, Gregoria y Tomasa Quisbert, hermanas; Anastacia de Quisbert, Eduardo Poma, hermanos políticos; Jacinto Quisbert, Néstor Chuquimia, primos her- manos, Cristina Rosemary y Jorge Quisbert, nietos; y demás familia del que en vida fue:

Don SABINO QUISBERT

(Q.E.P.D.)

Invitan a sus parientes, amigos, en especial al Sindicato Gremial de Carniceros a la misa de cuerpo presente a hrs. 14.00 p.m. y a la traslación de los restos mortales al Camenterio General el día de hoy Miércoles 11 a hrs. 15.00 p.m. el cortejo fúnebre partirá de la calle Montenegro a hrs. 1076. Favor que comprometerá la gratitud de la familia doliente.

La Paz, Agosto de 1976

"BOLIVAR" S.A. DE SEGUROS participa el sensible fallecimi- ento de la que en vida fue su asegurada:

Dña. BLACIDA HERRERA vda. de POZO

(Q.E.P.D.)

Fran isca, Aida, Luz y Carmen hijos; Toribio y Eusebio Herre- ra, hermanos; Benito Ramos, hijo político; Mechy, Marco Antonio, Jose Luis, Soledad y Magda, nietos; los primos, sobrinos y demás familia ruegan a sus amistades y demás personas piadosas se dignen asistir a la traslación de los restos mortales al Cementerio General el día de hoy miér- coles 11 a hrs. 17.00 p.m.

El cortejo fúnebre partirá de la Av. Tejada Zorzano Nº 625, favor que comprometerá la gratitud de la familia doliente.

La Paz, Agosto de 1976

El Centro Génesis, tiene el sentimiento de comunicar el sensible fallecimiento de su socio:

Prof. Dr. GONZALO BEDREGAL ITURRI

(Q.E.P.D.)

e invita a los amigos y colegas del extinto al entierro de sus restos que se efectuará hoy (miércoles) a hs. 16. El cortejo partirá de la Casa Social del Maestro.

La Paz, 11 de Agosto de 1976

Misas

El padre, los hermanos y demás familiares de la que en vida fue

Srta. HAYDEE CATACORA SALAZAR

(Q.E.P.D.)

Invitan a los parientes, amigos y personas piadosas se dignen asistir a la misa que en sufragio de su alma y recordando el primer año de su sentido fallecimiento man- darán a oficiar en el templo de San Juan de Dios, el día de hoy miércoles 11 del presente a horas 12.

Su asistencia a este acto piadoso comprometerá la gratitud de la familia doliente.

El duelo se despide por tarjeta.

No circulan invitaciones especiales.

Hilda Thiele v. de Rojas, esposa; Oscar Peter, hijo; Arminda V. vda. de Cobarrubias, madre; José Antonio, hermano; Arminda vda. de Thiele, madre política; Cnel. Augusto Va- lencia, Bertha V. de Vargas, tíos; primos, sobrinos y demás familia del que en vida fue:

Sof. OSCAR ROJAS VALENCIA

(Q.E.P.D.)

ruegan a sus familiares, amistades, personas piadosas y en especial a los miembros de la Fuerza Aérea Boliviana, asistir a la misa que se mandará a oficiar el día de hoy Miércoles 11 del pte. a horas 18 y 15 en la Parroquia de la Merced, en sufragio de su alma recordando el primer año de su sensible fallecimiento.

Favor que comprometerá la gratitud de la familia doliente.

Corporación Minera de Bolivia

Invita a los señores representantes y firmas proveedoras, a recoger los pliegos de especificaciones, de la Secretaría de la Comisión de Adquisiciones 4to. piso, Edificio Central, correspondiente a los siguientes pedidos:

31269 REPUESTOS PARA BOMBAS "TEFLON"
31270 CABLES DE ACERO FLEXIBLE
31274 TRANSFORMADORES MONOFASICOS ELECTRICOS
31275 CORREAS BALATA PARA TRANSMISIONES
31276 CUCHILLAS DE ACERO
31277 TIRAS DE GOMA PARA MESAS CONCENTRADORAS

El plazo de presentación de propuestas es hasta horas 16:00, del día miércoles 1ro. de septiembre del año en curso.

GERENCIA DE ADQUISICIONES
La Paz, agosto 9 de 1976.
PR- 563/ 76

FACETAS DE LA VIDA DEL.....

(Viene de la página 3)

Luego del reconocimiento de Santa Cruz, como teniente Coronel del ejército expedicionario de San Martín, este jefe militar lo destinó a la vanguardia de las fuerzas argentinas, comandadas por el general Antonio Alvarez de Arenales, habiéndose incorporado como jefe del batallón a la unidad militar del general Mariano de Necochea.

Desde el primer momento en que Santa Cruz, como teniente coronel comenzó a militar en las fuerzas libertadoras del Cnral. San Martín, tuvo el privilegio de cooperar a dos altos y prestigiosos militares argentinos, como lo fueron los generales Alvarez de Arenales y Necochea, de meritoria trayectoria en el historial de la Independencia de las provincias unidas del Río de la Plata.

Algunos meses más tarde, en junio de 1821, se produjo en el pueblo de Otuzco una sublevación contra las autoridades independientes que habían sido colocadas en sus distritos por el general San Martín.

Este jefe dipuso entonces que el batallón comandado por el Tenl. Santa Cruz, se trasladara a Otuzco para dominar a los rebeldes y reponer a las autoridades que gobernaban el distrito. El joven militar Santa Cruz cumplió su misión, luego de sostener un combate con los sediciosos, los cuales opusieron valerosa resistencia al batallón independiente.

Cumplida la misión de Santa Cruz, el general San Martín, en reconocimiento al servicio prestado por el flamante teniente coronel del ejército libertador, lo ascendió al grado de coronel, con antiguedad del 6 de julio de 1821, fecha en la cual se produjo la retoma de la población de Otuzco por las fuerzas independientes.

Luego de su ascenso, Santa Cruz, fue destinado como jefe militar de la guarnición de Cajamarca, y, más tarde, como igual jefe de la guarnición de Piura.

Al visitar Santa Cruz por primera vez la localidad de Cajamarca, sintió con mayor fuerza que nunca, el llamado de su ancestro materno. Ahí, en esa localidad situada entre las breñas andinas, había sido abatido tres siglos antes el poderoso Imperio de los Incas.

Su madre, doña Juana Basilia Calahumana, hija del cacique de Huarina, tenía la misma sangre de la realeza incaica. El coronel Andrés de Santa Cruz, comandante de la guarnición independiente de Cajamarca, tenía en aquellas circunstancias la afortunado privilegio de desplazar a las últimas autoridades realistas, impuestas desde Tres siglos antes, por aquellos conquistadores que apresaron y ultimaron al infortunado Atahuallpa.

Santa Cruz, descendiente por madre de la realeza incaica, era señalado por el destino para retirar de Cajamarca, los pendones de Castilla, a fin de reemplazarlos con la bandera de la libertad, legítimos señores y dueños de aquellas tierras del Alto y Bajo Perú, usurpadas durante Tres centurias por las armas de los conquistadores. Lo que tuvo para él más valor que su acción de armas en Otuzco, en la cual se ganó el grado de Coronel, la gobernación militar del pueblo y de la guarnición de Cajamarca.

PRESENCIA DE.....

(Viene de la página 7)

serios estudios de la indumentaria de nuestro pueblo.

La folclorióloga Millán de Palavecino, entre 1940 y 1950 ha publicado trabajos sobre los motivos ornamentales, las llicas, los tejidos araucanos, la tintorería ortolla, las plantas tintóreas cuyanas, el poncho, la vestimenta, el adorno, etc.

Elsa Paredes de Salazar, igualando o superando a la prestigiosa argentina, anteriormente ha entregando a la opinión del país "Diccionario geográfico de la mujer boliviana" y "La Mujer y su época" y con "Presencia de nuestro pueblo" compone una trilogía de trabajos que enaltece al bello sexo y su decidida participación en la vida cultural de Bolivia.

Es de esperar que el discutido ensayo de nuestra compatriota, sea leído, analizado y difundido en su verdadera profundidad y en su justa proyección.

INSTITUCIONES.....

(Viene de la página 4)

cinc, permitiéndose a los representantes del distrito acceso irrestricto a la documentación, en cuya base han sido formulados los actuales proyectos.

3ro.- Invocar el elevado espíritu de todo el pueblo boliviano y solicitarle su vigoroso apoyo en tan noble causa, que responde a los elevados intereses, no de una región, sino de la patria toda.

4to.- Declarar que en defensa de este primer paso tan trascendental para su desarrollo económico y social, estrecha sus filas, alistándose en una legión que, con inigualable unción cívica y amor a su tierra, deberá lograr sus legítimas aspiraciones".

El anterior documento, está firmado por los ejecutivos del Comité Cívico Potosinista.

CUATRO ENFOQUES SOBRE .....

(Viene de la página 3)

ofensor tradicional. Que si bien es cierto militarmente hubiese carecido de significación, la hubiera tenido en el sentido más amplio de lo que implica políticamente la defensa de una frontera.

4.- Soberanía.- Si se considera que esa franja no pasará de 10 Km. en su parte más ancha, resulta una sólida tonteria de parte de la nunca bien admirada diplomacia chilena, haber suscitado el recelo boliviano de pretender limitar militarmente su soberanía sobre ella, en excesivo celo por asegurar todas las ventajas en su favor, seguramente al apercibirse de la debilidad militar del corredor que se trataba de poner contra el Perú.

Una lonja de tierra que cualquiera de las dos naciones. Perú o Chile podrían en su caso ocupar militarmente en una o máxima dos horas es una tierra materialmente indefendible; de tal suerte que no existía motivo alguno para pretender su desmilitarización, ya que ningún Estado Mayor medianamente instruido podría pretender hacer de un corredor un punto de defensa militar.

Y lógicamente tal concepto puede derivarse sobre el aeropuerto de Chacalluta, que si militarmente, y por tal razón carece de toda importancia, en la vida civil no se tiene ninguna necesidad de adquirirlo aún para el caso de que fuera menester utilizarlo tal como no se requiere comprar el aeropuerto de Lima o el Kennedy de Nueva York, para poder servirse de ellos.

Ferrocarril Arica La Paz.- En realidad lo único que podría servir al país de la cesión por canje propuesta, es el ferrocarril aludido en el subtítulo. Si pasara a nuestro poder, es indudable que podríamos agregar toda la cantidad de material rodante posible de conseguirm y hacer circular 10, 20 o 30 convoyes diariamente para mover por lo menos nuestra carga liviana de comercio exterior en medida de nuestras necesidades.

Esta vinculación aunque no parece resaltar a la vista, es el hecho que genera que algunos simples insistan en asignar a la relación de Arica La Paz, la condición de Bolivia como hinterland de Arica.

Pero como con esta vía férrea ya estaríamos ingresando en tren de replanteo de las negociaciones con Chile, sólo diremos para finalizar estas consideraciones, que el traspaso de las decisiones en el manejo de este ferrocarril, permitirá realmente el servicio racional de nuestro intercambio exterior a nivel de la carga indicada.

Parte matrimonial

Hugo Villarroel A.

y

Gloria Barrientos M.

Tienen el agrado de participar a sus parientes y amistades, haber contraído matrimonio en días pasados, en la ciudad de Potosí. No circularon partes.

Potosí, Agosto de 1976

ADELGACE

5 kilos en 10 días !

Maravilloso método integral Canadiense

PROFESORA ESPECIALMENTE ENTRENADA
DIETA BALANCEADA Y VITAMINADA
GIMNASIA 10 BX MODELADORA FEMENINA
COMO MANTENERSE PERMANENTEMENTE

del 16 al 26 de Agosto

LOCAL AV. 6 DE AGOSTO
TELEFONO 83870

Curso de Gimnasia

Rítmica - Modeladora - Orgánica

Mañana: de 9,30 a 12,30 horas
Tarde: de 17 a 20 horas

IGLESIA METODISTA - Calle 12 OBRAJES.
INFORMES: Teléfonos 51479 y 26777.

Vendo telares

4 telares rectilineos C J K Looms 60'' con Terry Motion (Modelo 1968) especiales para fabricar tela toalla. Entrega inmediata.

Fonos 21194 — 23786

Anulación de Boletas de Garantía

Habiendo sido EXTRAVIADAS las Boletas de Garantía que detallamos, emitidas por el Banco Boliviano Americano; comunicamos al público en general que éstas han sido ANULADAS.

1.- Boleta de Garantía Nº. 11227 girada a la orden de la Honorable Alcaldía Municipal.

2.- Boleta de Garantía Nº. 6871 en favor del Ministerio de Urbanismo y Vivienda.

3.- Boleta de Garantía Nº. 9192 en favor de Corporación Boliviana de Fomento.

4.- Boleta de Garantía Nº. 7988 en favor de Corporación Boliviana de Fomento.

5.- Boleta de Garantía Nº. 7502 en favor de Televisión Boliviana.

La Paz, 11 de Agosto, 1976.

Distribuidora Nissan (Bolivia) S.A.

HOY GRANDIOSA HOY

PRESENTACION

"CINE IMPERIO" ¡DOBLE¡

CARCAJADAS y TERNURA

con la extraña pareja de una adorable monjita y un invencible luchador.

"HURACAN RAMIREZ y la MONJITA NEGRA"

TITINA ROMAY PEPE ROMAY TERE VELAZQUEZ

EASTMANCOLOR

Además; **LOS AMORES DE MARIA ISABEL,** una conmovedora historia

NOCHE prohibida para menores de 21 años

OLGA LA HIJA DE AQUELLA PRINCESA RUSA

¿Quién era y qué Siniestros Instintos le Impulsaban a Cometer tan Horrendos Crímenes?

¡Torturante Suspenso! ¡DESCONCERTANTE DESENLACE...!

UN FILM DE DARIO ARGENTO

TECHNICOLOR

ROJO PROFUNDO

DAVID HEMMINGS - DARIA NICOLODI

ANDINA

Mayores de 21 Años

MAÑANA

El aviso oportuno

COMERCIALES

1 Abarrotes

CARNICERIA ESPAÑOLA: El mercado a su alcance ofrece Mariscos, Federico Zuazo 1573 Telf. 24366 (21/21)

5 Alfombras

ALFOMBRAS Y CUBRECAMAS "TUFTING" Variedad de colores Av. Villazón N°. 1964 Tel. 28092 - 25529.

"GLORIA": Alfombras, cubrecamas, variedad de colores. Instalaciones rápidas. Informes Telf. 82406. Almacen de ventas. Edif. Cosmos P.B. Av. 16 de Julio. (1/1).

11 Artículos para Damas

CALZADOS MERCEDES: Potosí N°. 1285 Ofrece calzados y carteras para damas, señoritas y caballeros. (16/16)

19 Artículos Electrodomésticos

CASA SEUL: Potosí Esq. J. Sanjinés 898 pantallas, radios, tocadiscos, radiolas y juguetes.

"SERRIMON" BOLIVIANA. Créditos en cuotas de 850 $b. Cocinas, radios, relojes y mercaderías en general. Comercio 872. Tel. 53924 La Paz Galeria España, local 17 Santa Cruz.

21 Artefactos eléctricos

SE VENDE un amplificador STEREO, mas su Tocadisco, marca PHILIPS. Referencias Colombia N°. 479. Tel. N°. 63895. (6/12).

Se ofrece trabajos de: Artefactos de iluminación. Apliqués, Lámparas, fluorescentes. Letreros luminosos. **ILUMIBOL.** Calle Bueno 390 (21/4)

Se vende un amplificador STEREO, mas su tocadisco, marca PHILIPS. Referencias: Colombia N°. 479 Teléfono N°. 63895 (6/12)

"MOBLART". Juan de la Riva 1487. Se vende Lámparas FLUORESCENTES de 3, 2 y 1. Tubos con plafones Precios sin competencia. (23/22)

22 Artesanías

ARTESANIAS LOS ANDES.- Tel. 59328 DEL PRODUCTOR AL CONSUMIDOR (31/30)

30 Acido Sulfúrico

"DASBOL".- Ventas por MAYOR Y MENOR de 98.4% o Bé Peso específico 1.84. Color Cristalino Translúcido, especial para toda clase de industrias. Informaciones DASBOL. Tel. 23030. Casilla 30. (9/9).

COLCHONES

COLCHONES PULLMAN: A orte de la mejor calidad, México N°. 1516 (29/29 VIII).

53 Casimires

MERCIAL "LEQUIPE".- América 158 Tel. 20961. nta de: Paños, Casimires pertex 70, Supertex liso, ntas, frazadas, mantas de je. AGENCIA.

FORMICAS

ORMICA ALEMANA ropal, 14 colores, llegó a ETALEI, Colón 463. (27/27).

31 Equipo de soldadura

OVAGO LTDA." Tumusla esq. M. Kapac. Tel. 65424 ECTRODOS, TUBOS PARA IGENO (24/29)

OVAGO LTDA. Tumusla 416. q. M. Kapac. Tel. 65424. ectrodos, tubos para geno.

32 Fábricas

METAL C.B.F.- Fábrica de rocerías. Planta Industrial El Alto, frente a Aduana. f. 59543. Casa 4784. La Paz 13/XI)

BRICAS DE CERAS JUHO: aro Sanjinés N°. 540 Tel. 7 Venta al por mayor y nor. (3/2)

5 Ferreterías

ZAR Y FERRETERIA NNY.- Av. Pando 237. Focos mayor y menor, pinturas, ulos eléctricos, materiales construcción, mercaderías eneral. (16/23)

RRETERIA "LA MA-LEÑA".-.IMPORTACIO- Y EXPORTACIONES. Montes 647. Tel. 22077, Cas. Venta de Sanitarios y eterías en general (14/12

A UNIVERSAL LTDA" Co-bia 219. Importaciones de ulos de ferretería. (16/15/

FERRETERIA "PORCEL LTDA". Importaciones directas para Mineros e Industriales. Aceros en Mallas. Cables de acero. Acero redondo, ochavado. Planchas, carretillas, cañería negra, galvanizada, herramientas en general. Repuestos de llantas para carretillas. Accesorios. Pisagua 626 Tel. 63979 Casilla 2061

FERRETERIA "LOS ANGELES" Importación directa de materiales de construcción. Av. Montes 715 (9-9).

FERRETERIA "NACIONAL" OFRECE DE IMPORTACION DIRECTA Juegos de Baño-Azulejos Decorados Modelos y colores variados-Fierro de Construcción y cañerías. Precios sin competencia. Av. Montes N°. 741 Tel. 26846

FERRETERIA "NACIONAL" IMPORTACION DIRECTA Sanitarios Ideal-Standard, Azulejos Clavin Alto relieve y Ferretería en general Av. Montes 741 Tel. 57574 (9-15).

FERRETERIA ORURO Figueroa 850 Tel. 29546. Chapas, candados Cisa, Yale, Vera etc. Variedad de artículos eléctricos y herramientas. Venta por mayor y menor (22/21)

FERRETERIA ROMACRUZ Colombia 519 Tel. 28599 Pinturas para Movilidades (22/28).

FERRETERIA "ROMACRUZ" Colombia 519. Teléfono 28599 PINTURA PARA MOVILIDADES.

FERRETERIA "SIMAJIO" Avenida Montes 648 Venta de sanitarios en general.

87 Florerías

"CAN CAN".- Telf. 43205. Av. 16 de Julio 1806 H. Copacabana. (16/15/VI).

89 Friales

FRIAL BUENO.- Bueno 341.Productos Stege, pollos, licores, conservas, abarrotes.

FRIAL STEGE : Anunciamos la reapertura del frial Stege para una mejor atención a nuestra clientela, calle México 1448 Tel. 57994 (22/22)

110 Industriales

EMPRESA METAL MECANICA ANDINO.- Camino a Oruro, parada col. 22 Fábrica de carrocerías y galpones en general. (16/13).

123 Joyerías

GRABADOR FRANCES.- En JOYERIA EL MONOLITO , C. Ingavi 839.Tel. 57194. Grabados en trofeos, relojes, vajillas, lapiceros, encendedores, fuentes, etc. (16/16)

126 Juegos electrónicos

VENDEMOS Juegos Electrónicos con monedero, sin estrenar. Tel. N°. 28781. (11/13).

130 Licores

DIRECTAMENTE DE FABRICA AL CONSUMIDOR.-Singani "EL MAJUELO", pedidos al por mayor y menor Colón 518. Tel. 40884.

BODEGA BALANZA: Otero de la Vega N°. 268 Vinos, licores y vinagre de pura uva pedidos al tel. 55311. (16/16)

151 Motores

LLEGARON, llegaron: motores usados de Dodge, Chevrolet, Internacional, cajas, diferenciales, alternadores, generadores, carburadores, hojas de resorte, tambores, trenes delanteros. Zoilo Flores 1284. (1/1).

153 Muebles metálicos

METALICA LTDA.- Muebles para Hospitales, Clínicas y Consultorios. Cromáticos y Niquelados. Av. Saavedra Esq. Corrales, final Yungas Tel. 54971. (3/18)

154 Muebles en General

MUEBLES MAESTRANZA "CARVIS" C. Murillo 1282 - 1286. Tels. 62662 - 22208. (9-9).

MUEBLERIA MOBLART.- Juan de la Riva 1487. Nuevos y a medio uso. Precio sin competencia. Permutas. (16/15/VI).

INDUSTRIAS RICARDI S.R.L.- Av. 16 de Julio 1439. Fabricantes de muebles en general. (16/15/VI).

MUEBLERIA "FLORES". Av. 16 de Julio 1854 Fca : Plaza Villarroel 492: Livings, comedores, dormitorios.

170 Pinturas

FERRETERIA ROMACRUZ.- Colombia 519. Tel. 28599. Pinturas para Movilidades. (27/1°.).

193 Repuestos

FERRETERIA "ROMACRUZ" Calle. Colombia 519, telf. 55631 25/31)

CASA "INTERTOYO" Telf.; 51371 Repuestos para vehículos INTERNATIONAL. Venancio Burgoa Esq. Boq. (San Pedro).

AUTOMOTIVOS "PAULCAM" C. Almirante Grau No. 543 (7/15)

REPUESTOS "ALIANZA LTDA.".- Alto de la Alianza 749. Repuestos automotivos y accesorios para toda clase de vehículos, llantas, neumáticos, mangueras y correas "Gates". (16/15/VI).

210 Televisores

¿FALLA SU TELEVISOR? Av. Simón Bolívar 1993, personal capacitado en el exterior Tel. 65224 y 53195 (24/31)

TELE SERVICE "EDKU".- Reparaciones de TV. RADIOS, PICK UP, GRABADORAS, CALCULADORAS, etc. Nicolás Acosta N°. 583. (14/20)

217 Vehículos

VENDO CAMION Sinestrado Cañada Strongest. 1857 (7/9)

PROFESIONALES

222 Abogados

CARLOS GOMEZ GARCIA U.- Yanacocha 599 3° Piso Of. 15 La Paz. Calle 25 de Mayo N°. 638 Cochabamba(15/15)

DR. CLEMENTE CHUQUIMIA Y. JUICIOS AGRARIO, CIVIL, PENAL, ADMINISTRATIVO EN GENERAL. Comercio 1036 Of. 2 (3/18)

DR. ALBERTO ROMAY D' ANDREIS.- Criminales - Civiles - Sociales - Transferencias y otras del ramo judicial. Comercio 1036 Of. N°. 2. (29/12 VIII).

DR. JOSE M. CABRERA TAPIA.- Atiende asuntos en general. Comercio 1036, Of. 2 (29/12 VIII).

DR. MIGUEL ANGEL VIRRUETA A.: Yanacocha N°. 301 1er. piso Of. 7 Telf. 40298 (20/5)

DR. GASTON RIOS ANAYA DRA OLGA MURILLO. Atención: Asuntos judiciales sociales, penales, tributarios, mercantiles, Yanacocha 301 Edif. Asbún 5° piso Of. 1. Telf. 21583 Cas. 3386 (16/16)

CAUSAS PENALES

DR. WILFREDO COSSIO A. Mercado 996. Edif. Almaraz 1er. piso. Of. 1. Tel. 29910 Cas 5357 (Asesoramiento cooperativas, dotación de tierras) (26/26)

DR. EDUARDO VERGARA ROJAS Cheques - Juicios Civiles - Transferencias. Comercio N°. 994. Of. 7. (29/12 VIII).

237 Consultores

"DELTA CONSULT".- Av. 16 de Julio 1456. Tel. 65809. Consultoría y Asesoría Económica. Organización, Programación, Auditorías y Contabilidad de Empresas.

PROFESORA SORAYA. ASTROLOGA Y QUIROLOGA.- Residencial Ideal, Av. Mariscal Santa Cruz N°. 1058, pieza N°. 13. Teléfono 24210. (10/17).

DR. JAVIER OSSIO QUESADA.- Cirujano General Edif. Castilla. 3°. Piso. Loayza 250. Teléfono Cons. 20754. Dom. 82082. (16/15/VI).

ADMINISTRADOR Con $b. 50.000 Necesito para Fábrica.Pagamos buen Interés y Sueldo. Sagárnaga 173. Segundo piso Of. 4 (24/26)

CIRUJANOS.- DR. JAVIER OSSIO QUEZADA. Cirujano General. Edif. Castilla 3°. piso. Loayza 250. Telf. Cons. 20754, Dom. 82082.

240 Dentistas

Dr. VICENTE M. FABIANI AGUSTI "ODONTOLOGO" Loayza 317 Tel: 29646 (24/6)

DR. RENE TORRES VALDA - CIRUJANO ODONTOLOGO Nicolás Acosta 279. Tel. 51032.

280 Médicos

DR. CLEMENTE CHUQUIMIA Y. JUICIOS AGRARIOS, CIVIL, PENAL, ADMINISTRATIVOS EN GENERAL. Comercio 1036 Of. 2 (31/15)

DR. JAVIER OSSIO QUESADA.- Cirujano General Edif. Castilla 3er. piso. Loayza 250. Teléfono Cons. 20754 Dom. 82082 (16/15/VI)

DR. JORGE LIENDO.- Cine Scala, piso N°. 7. Telf. 56695. (16/14/VIII).

CIRUGIA PLASTICA

DR. JOSE GUTIERREZ MICHEL: CORRECCION de defectos en cara y cuerpo (nariz, arrugas, quemaduras, etc.). traumatología. Consultorio Edif. Alameda 1°. piso 17 a 19.30 (20/20)

GINECOLOGO

GINECOLOGOS.- DR. JORGE LIENDO. Cine Scala piso N°. 7. Tel. 56695 (16/14 VIII)

DR. JAIME SALGUEIRO CHAVARRIA Cirugía - Ginecología - Obstetricia. Dom y Cons. Sucre 778 Tel. Dom. 52634 Cons. 42652

VARICES Y SUS COMPLICACIONES

Tratamiento radical de várices, úlceras varicosas, etc. Cirugía: Cuello, tórax, abdomen. Potosí 876 esq. Sanjinés. 1°. Piso Of. 2. Tel. 57525 de Hrs. 18 a 20.

PIEL

DR. FABIO PRADO BARRIENTOS: Loayza 250 Edif. Castilla 2°. piso Of. 201 Telf. 56641 16.30 adelante.

285 Notarios

DRA. NELLY A. DE MALDONADO : Yanacocha 301 Edif. Asbun 4°. piso Of. 1 Tel. 22828 Dom. 83717 21/21 VIII

NOTARIO DE FE PUBLICA HUMBERTO CALDERON BENAVIDES Comercio 948 Tel. 66149 (24/8)

NOTARIO DE FE PUBLICA. DR. ALFREDO PACHECO I-TURRI Jenaro sanjines 526 Edif. del Teatro Princesa 1er piso Of. 18 Tel. 53126 (22/29)

443 Snacks

SNACKS, FUENTE DE SODA.- Juan de la Riva 1444. Telf. 27676. Salteñas, Sandwichs, pastel paraguayo. (16/22).

PASTELERIA YOKOHAMA.- Plaza Alonso de Mendoza 290. Salteñas, hamburguesas, jugos, etc. (27/10-VIII).

SERVICIOS

316 Agencias de Viajes

AGENCIA DE VIAJES (ANUAL TOURS) Mercado 996. (16/30/V).

317 Agencias Aduaneras

AGENCIA ADUANERA QUIROGA.- Plaza Murillo Edif. París. Of. 15. Teléfono 57427. (29/28).

AGENCIA DESPACHADORA DE ADUANAS "LOS ANDES". Calle Jenaro Sanjinés. Teatro Princesa 3er. piso Of. 8 Telf. 24837 (16/22)

330 Bebidas Gaseosas

BEBIDAS GASEOSAS "ORIENTAL". C. Colombia 520. Pedidos al Tel. 22982. (7/15)

343 Comercializadoras

"C.I.E.D.A." S.A. C. Murillo N°. 629. Telfs. 27527 - 55727. Importaciones de Materiales de Construcción y Artículos para el hogar.

MOLINOS PARA CAFE DIAMANT|81 FIEL S.R.L. Colombia 250 Tel. 54948 Cas. 344 (22/29)

349 Copiadoras

COPIAS DE PLANOS Y FOTOCOPIAS "TORREJON". Bueno 370. Tel. 20148

355 Distribuidora

"LA AMERICANA". México N°. 1519. Ofrece Artefactos Electrodomésticos. Elija su plan de pago. (6/12).

374 Farmacias

FARMACIA "LA PACEÑA".- Colombia 334. (16/30/V)

375 Fotocopiadora

INCEBOL FOTOCOPIAS CANON a 3 $b. Calle Loayza 143. Telf. 29122.

395 Imprentas

SELLOS DE GOMA (GOL) LOS MEJORES. Trabajos en todo tamaño y forma, Sagárnaga 271 - Ayacucho 207 Ayacucho 429 - Linares 926 (23/29)

IMPRENTA "LOS ALPES".- Av. Buenos Aires 621. Se realizan toda clase de trabajos de imprenta, invitaciones, tarjetas de presentación, mementos, invitaciones matrimoniales.

406 Laboratorios Fotográficos

LABORATORIOS DE COLOR VISION.- Sagárnaga 309. (13/13 VIII).

FOTO ESTUDIO "GISMONDI" Comercio 948. Tel. 27914 ATIENDE FOTO DE ARTE. ESPECIALIDAD EN NIÑOS (24/24)

ARTE FOTO "VILLEGAS".- Almirante Grau 272. Tel. Dom. 54008. Foto Carnet, pasaportes en el día. (11/13).

410 Laboratorios electrónicos

LABORATORIOS ELECTRODOMESTICOS "KEN". SERVICIOS DE REPARACIONES Y MANTENIMIENTO. Plaza Israel 603. Teléf. 55449. (9/18).

SERVICIO TECNICO OLYMPIA: EXPERTO EN MAQUINAS OLYMPIA contratos, mantenimientos, reparaciones, mecánicas y electrónicas, Colón 463 Telf. 51091.

421 Peluquerías

"BARBER - SHOP VELOZ".- Av. 20 de Octubre 1554. Especialidad en cortes de cabellos para Masculino. (8/15).

OSTER.- Av. Baptista N°. 1096. Atención a partir de hrs. 18 p.m. (23/26)

PELUQUERIA "SAN PEDRO".- Héroes del Acre 1461. Peinados, Cortes para Damas, Caballeros y Niños. (14/15)

PELUQUERIA "BARBER SHOP" El Atelier del corte y peinado Masculino, moderno, Mercado esq. Yanacocha 300. Edif. Asbún nuevo, Tel. 62187.

PELUQUERIA CRUZ: Bueno N°. 511 Peinados, cortes para damas y caballeros. (16/22).

"SALON DE MASCULINO" Héroes del Acre 1524. Se atiende Cortes y Peinados. (8/22).

RADIO TECNICO

ELECTRONICA LA PAZ - Ingavi 694. Tel. 63457. Reparaciones de radios, televisores y equipos electrónicos en general. (29/28

431 Representaciones

VER-VEL de G.V.J. Representaciones de cosméticos en general. Loayza 460

433 Restaurantes

RESTAURANT CHIFA "CASA LIN".- Av. 6 de Agosto 2420 Tel. 25751. Platos típicos. Cortesía de la casa Postres y café. (21/4)

RESTAURANT "CUERNAVACA" Av. 16 de julio 1680 Ed. Avenida P. Baja. Comida típica mexicana Telef.: 53393.

CONFITERIA MARILIN : Potosí N° 1106, Tel. 41512 se atienden fiestas pedidos a domicilio (22/22).

BAR "JULIO" Av. Villazón 1936 Tel: 29949 Especialidad de la casa Arroz a la valenciana.

439 Sastrerías

SASTRERIA NATANIEL PAZ.- C. Linares 982. Se confeccionan trajes a la última moda para damas y caballeros. (13/13).

"SASTRERIA NAVIA".- C. Nicolás Acosta N°. 254. Especialidad para caballeros. (13/31).

SASTRERIA BARTOS: Realiza trabajos para Instituciones Públicas, Privadas, Bancarias en alta moda masculina, Héroes del Acre 1535 San Pedro. Tel. 21160. (22/22).

1.- SASTRERIA "NAVIA".- Nicolas Acosta N°. 254. Especialidad para Caballeros (14/3)

SASTRERIA "VELAZCO" Cañada Strongest N°. 1561 Especialidad para caballeros (6/12)

SASTRERIA SAMUEL.- Av. Alfonso Ugarte (Lado Barraca). El Alto. Sastre Cortador (2/3/VI)

SASTRERIA "SAN PEDRO" Colombia 499. Tel. 62011 Especialidad para caballeros. (7/15)

SASTRERIA "CALLEJOS" Cañada Strongest No. 1813 Especialidad para ambos sexos. (7/21)

446 Salones de Peinado

SALON DE BELLEZA AVENIDA. Av. 16 de Julio Ed. Avenida Pta. Baja tintes, cortes, masajes, cosmetología claritos (16/26)

SALON DE BELLEZA RINAH : Rinah, Teresa, Charo, Noriko, ofrece a su distinguida clientela, una esmerada atención, plaza San Francisco 893 1°. piso Edif. Fabril Telef. 54038 (24/24)

451 Talleres

TALLER SERVIMAC: Calle Cochabamba 140. Telf. 65117, especialidad en Máquinas fotocopiadoras, Electrostáticas, de cualquier marca, Máquinas Electrónicas, calculadoras, sumadoras y de escribir. (27/27).

452 Talleres Automotrices

TALLER DE MOTORES PATIÑO.- Calle "A" N°. 335 El Alto La Ceja. (16/15/VI)

¡COMERCIALES!

EL ARCA DE LA ESPERANZA: Informamos que nuestra oficina central para su mejor atención, está situada en la Galería LUZ, 2°. piso. Of. 13. (28/28 VIII).

459 Talleres de Mecánica

LUFTHAFEN.- Reparación de motores en general. Av. Antofagasta N°. 385. El Alto. V. Dolores. (29/3).

CAÑERIA GALVANIZADA ALTA CALIDAD
1/2" de Diámetro
3/4" de Diámetro.
PRECIOS ECONOMICOS
CEIBOL S.A.
Yanacocha 648 esq. Indaburo Telf. 51769 - Casilla 5523 La Paz.

463 Veterinarias

VETERINARIA "SAN ROQUE".- Vacunaciones contra moquillo, Hepatitis - Leptospirosis y Rabia Canina - Antiparasitarios internos y externos - Suplemento alimenticio. Leche en polvo Bordens - Champús - Juguetes - Collares - Peines - Rasquetas - Spray Repelente para evitar el cruce. Atención permanente a cargo del DR. ARTURO LIZARRAGA M. C. Federico Zuazo 1508. Teléfonos Nos. 25260 - 64162 - 40711. (10/25).

VETERINARIA "LOS ANDES" México 1460. Tel. 56500 CONSULTAS, CIRUGIA, vacunaciones; variedad de implementos para su perro. (15/15)

LA TRANQUERA.- Telf. 64055 venta de cachorros. (16/30).

465 Técnicos

SERVICIO TECNICO OLYMPIA: EXPERTO EN MAQUINAS OLYMPIA, Contratos, mantenimientos, reparaciones, mecánicas y electrónicas. Colón N°. 463 Telf. 51091 (3/2)

ELECTRO SEMER: ción de cocinas a gas, cas a domicilio con g Telf. 43233 (16/16)

PESCADERI

PESCADERIA MEND Sagárnaga 139. Tel. Llegó: Congrio, Corvina y filetes. Pulpos, cam frescos, colas de lang locos almejas. (29/31).

JUSTO Y FRANCO

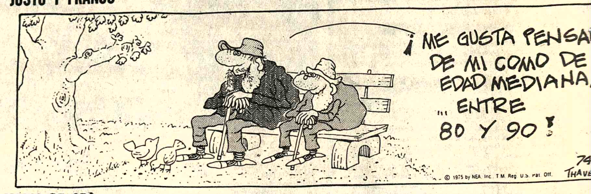

MARIA DE ORO

APARTAMENTO G

PICAPIEDRA

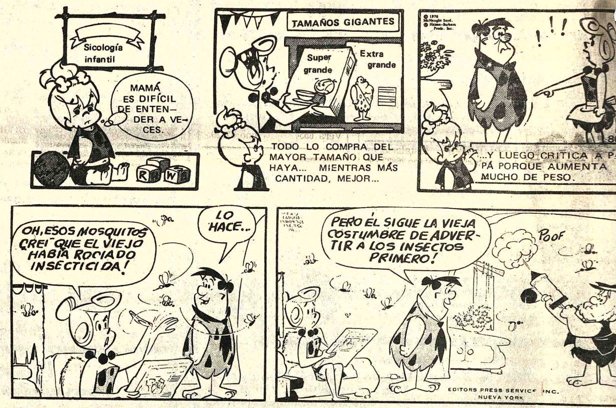

ALFREDO

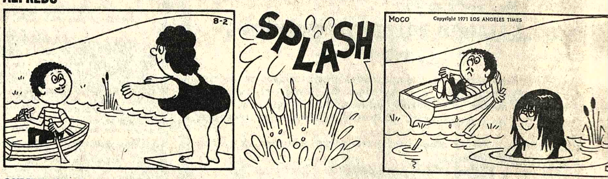

GUMERCINDO

EGOISTO

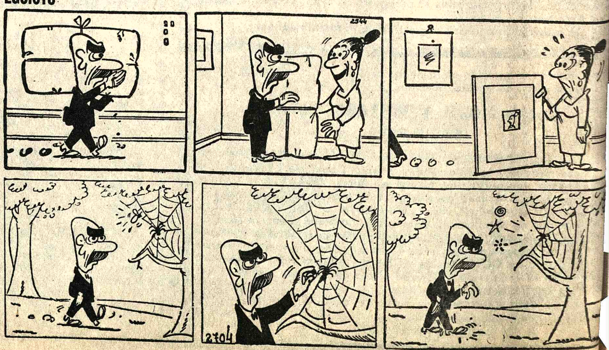

AVISOS ECONOMICOS

Revistas Libros

GISBERT Y CIA. S. A.
Comercio 1270
Casilla 195
OFRECEMOS A NUESTRA DISTINGUIDA CLIENTELA
ORTUÑO - Acero Inoxidable
KEENAN - Teoría Elemental de las Turbinas de Gas y de la Propulsión a Chorro.
LOEWER - Modelista Mecánico
BRIGAUX - Frontanería Instalaciones Sanitarias
DON DE BUEN - Tecnología Mecánica e Instalaciones
FRANK- Introducción a la Electricidad y Optica
HANLY - Reparación de Aparatos Electrodomésticos.
BARQUERO - Electroacústica

Departamentos Habitaciones

CONTRATO MIXTO Necesito pequeño departamento $b. 100.000 y 1.000. Referencias teléfono 22748

ALQUILO Dos habitaciones grandes para depósito., final ...endo Gutiérrez ...rencias teléfono 21407 ...as de oficina (10-...4041)

ANTICRETICO Doy 4 piezas en anticrético. Referencias calle Ricardo Bustamante N°. 1256 3 cuadras Avenida Buenos Aires. (10-12/74042).

$b. 10.000 Doy por pequeño departamento en anticrético. Ref: Teléfono 22748 (R)

SOPOCACHI Alquilo dormitorio independiente con pensión a matrimonio Teléfono 28079 (10–15/74151).

DOY ANTICRETICO Dos piezas y una cocina. Avenida Tumusla 666 (10-12/74044).

DOY PIEZAS en anticrético $b. 30.000 calle Rafael Ballivián N° 1784 Villa Copacabana (11-13/74155)

ALQUILO UNA PIECITA Ref. Sr. Bilbao teléfono 64796 horas 19 a 20 (11-13/R).

Casas

...R PROPIETARIO Si ...se encuentra IM-...IDO por ausencia o ...edad y desea vender ...casa o terreno ...ERCIAL OFICINA "2" ...ece sus servicios como ...DERADO y GES-...ARLE su venta de ...ipio a fin favor ...mos al TELEFONO ... o visitarnos en ...ucho 266 donde lo ...deremos con muchísima ...ción, con nuestro ... años ...periencia en CORRE-...ES (1°.-7/73849)

Profesores Academias

CLASES GUITARRA Doy a domicilio, teléfono 21141. Sr. Manchego (6-12/74028)

ofertas especiales

HOTEL ATLANTIC Por sólo 23 $b. ofrece habitaciones individuales. A delegaciones convencional. Av. Armentia 517, teléfono 23342. (21-21 Agosto/73653)

DIPLOMATICO Vende ropa, mesa ping-pong, maletín de oxígeno, lavadora, pulidora, grabadora, máquina de escribir televisor, bicicleta de gimnasio, libros y artículos Teléfono 23845 Pedro Salazar 517 (10-12/74050).

GRAN OCASION Ultimas ventas azulejos de color $b. 3.00 c/u. blancos 3.70, decorador $b. 4.50 c/u. calle Bolívar 1031 teléfono 28166. (11-13/74159)

EN VENTA: Grabadora cinta Grundig HI-FI- stereo (nueva), bicicleta Raleigh para niña, lavadora, cocina eléctrica, catres metálicos, máquinas fotográficas Zeiss-Ikon "Contarex", ebullidor médico, etc. Conchitas 555 (media cuadra Héroes del Acre, mano derecha).

VENDO BAÑOS Argentinos de color Ferrum teléfono 25455 (31-10/73836)

Tiendas Kioscos

VENDO Tienda Céntrica teléfono 58269 (11-14/74157)

Técnicos

TELEVIDORES ARREGLO A domicilio teléfono 43740 (10-24/74047).

-PLOMERO Se hacen instalaciones y reparaciones. Teléfono 54306 (9-13/74036).

TELEVISORES Se reparan con garantía a domicilio . Teléfono 60120. (11-14/74164)

PLOMERO Instalaciones sanitarias. Teléfono 26823 (9-13/74038)

TECNICOS LAVADORAS Repara toda marca, garantizado, teléfono 55449 (8-15/74031)

TECNICO COCINAS Repara toda marca, garantizado, teléfono 55 449 (8-15/74031)

TECNICO CALEFONES Repara-instala, garantizado, teléfono 55449 (8-15/74031)

TECNICO REFRIGERACION Repara toda marca, garantizado, teléfono 55 449 (8-15/74031)

TECNICO T.V. Especializado en ARGENTINA Repara Televisores a DOMICILIO teléfono 53876 (3-12/74013)

Orquestas

CONJUNTO ELECTRONICO- CANO Y SU COMBO" teléfono 52651 (10-17/74153).

LOS ONIX Conjunto electrónico, teléfono 54333-65996 . (6-17/74024)

"JAZZ COPACABANA" Teléfono 65955 (27-17 /Agosto/73693).

Propiedades Terrenos

LIQUIDO POR VIAJE Terreno en Calacoto, colindante con la Urbanización Los Pinos. Referencias teléfonos 22943 - 20712 (11-17/74156)

Empleados

QUIERE TRABAJAR y Estudiar en INGLATERRA? Consultas calle Bolívar 697 Of. 7 frente Contraloría (11-12/74165)

NECESITO Cocinera pensión lado Cine Imperio. (11-12/74158).

SE NECESITA Tejedores, se vende máquinas oberlock, marca Juki, encajonados José Aguirre Achá N°. 1313 (parque Líbano) Teléfono 50463 (10-12/74040).

NECESITO empleada para costura. Ref. 6 de Agosto 2117 (R).

NECESITO empleada doméstica joven. Ref.: 6 de Agosto 2117 (R).

NECESITO 2 chicos de 19 años Graneros 465 (10-11/74154).

COCINERA Se necesita cama afuera con garantía. Edificio Concordia departamento 301, 3er. piso, 6 de Agosto y Campos. (10-11/74049).

COCINERA Y NIÑERA Precisamos con garantía Pagamos buen SUELDO Av. Vera 6554 - Teléfono 82829.-

Varios

ORGANIZACION "JET" Ayacucho N°. 429 Of. 5. Teléfono 23616 Tramita volando.

PASAPORTES en 8 horas "JET" Teléf. 23616.

TITULOS DE BACHILLER en 20 días "JET" Teléf. 23616.

PLACAS PARA VEHICULOS en 8 horas "JET" Teléf. 23616.

CARNET DE IDENTIDAD Trámites al vuelo "JET" Teléf. 23616.

TRANSFERENCIAS DE VEHICULOS Trámites al día "JET" Teléf. 23616.

LICENCIAS DE CONDUCCION Profesional a Particular y Motociclistas "JET" Teléf. 23616.

SOLVENCIA TRIBUTARIA en 1 hora "JET" Teléf. 23616.

INSCRIPCIONES DE NEGOCIOS a la Renta. Municipalidad, Higiene, etc. "JET" Teléf. 23616.

TRANSFERENCIA DE CASAS, TERRENOS, etc. "JET" Teléf. 23616.

PLACAS PARA VEHICULOS DE SERVICIO PUBLICO "JET" Teléf. 23616.

LIBRETAS DE SERVICIO MILITAR en 30 días "JET" Teléf. 23616.

LEGALIZAMOS DOCUMENTOS PARA EL EXTERIOR Trámite al día "JET" Teléf. 23616.

RADICATORIAS, VISAS para extranjeros, Trámites al vuelo "JET" Teléf. 23616.

CERTIFICADOS DE NACIMIENTOS Inscripciones Trámites rápidos "JET" Teléf. 23616.

RECTIFICACION DE APELLIDOS NOMBRES y otros en 48 horas "JET" Teléfono 23616.(74011)

LLEGARON Palancas eléctricas 30, 60 amp/ Teléfono 58269 (10-14/74157).

AVISO Habiéndose extraviado la libreta de ahorro N°. 6408 del Bank of América perteneciente al Sr. José Freddy Bozo Marin, Queda anulada. (11/74161)

VENDO COMPRESORA de ocasión Apto para llantería. Referencias Vicente Ochoa-934 (11/74166)

COCINAS Eléctricas vendo, calefón, cepillos, radios, herramientas, estufa, kerosene, pick-up, puertas, prensa, perforadora, cortadora, tipos imprenta Rosendo Gutiérrez 699 interior (11/74163)

FELIZ CUMPLEAÑOS Con cine en su casa, teléfono 43673 (10-12/74023).

Vehículos

VENDO Trasmisión de INTER. Referencias Manco Kapac N°. 476 teléfono 50332 (10-15/74152).

OCASION Vendo automóvil Fiat 125, modelo 1975.- 7.000 Km. recorrido. Llamar teléfono 23862 (10-12/74045).

VENDO JEEP TOYOTA Motor standard modelo 68. Ref: Garaje Villalobos 1825 Ver frente Laboratorios Inti. (6-11/73845)

POR VIAJE Vendo Toyota Deportivo Célica, modelo 1974, Referencias Juan de Vargas 2319, teléfono 42875 (5-21/74020).

OCASION Vendo camioneta Ford F-250, modelo 1975 2.000 .- Km. recorrido. Referencias teléfono 23862 (10-12/74045).

VOLKSWAGEN VARIANT 1972 Vendo por viaje sólo horas de oficina teléfono 20383 - 25780 (R)

SANTA CRUZ

- EN COCHABAMBA Vendo camión FORD F600 chasis, cabina. Volqueta F700 ambos americanos y nuevos. Teléfonos 21080 - 24236. Casilla 76. (11-17/8796)

SE PERMUTA TERRENO En Santa Cruz de 56.000 m2. en el cuarto anillo por terreno en La Paz. Referencias teléfono 84090 llamar de 8 a 11:30 Sr. Villamil (10-12/74046).

SANTA CRUZ Ropa de agua "PVC". Atendemos pedidos. Camiri 16, teléfono 2-4472 (4-11/64428)

COCHABAMBA

EN COCHABAMBA Vendo 4 chalets a estrenar todo confort. Avenida Melchor Pérez de Holguín, frente Stadium Fabril, barrio Motorpol. Referencias teléfono 29971, casillla 1894 (9-16/74037)

CAJAS FUERTES
FERNANDEZ CASILLA 5174
JENARO SANJINES 439 TEL 64529

AGENDA

PRESENCIA Av. Mariscal Santa Cruz, Edif. Esperanza. CENTRAL Tel. 40460 - 41125 y 52184 - GERENCIA: Tel. 52172. PUBLICIDAD Tel. 52178 REDACCION: Tel. 51998.- Casilla 1451 ...jón Postal 3275.

FARMACIA DE TURNO DEL 7 AL 14 DE AGOSTO

BRISTOL Dra. Danitza de Córtez Yanacocha - Ingavi Telf. ...569; **CITTY** Dra. Nancy Lanza Abdon Saavedra 1993; **SAN ANDRES** Dra. Angélica Serrano Plaza G. Villarroel Telf. ...507; **LA MILAGROSA** Dra. Nora Gonzales Av. I. de las Muñecas Telf. 53540; **REPUBLICA** Dr. Bernardo Zegales Av. República final; **VIRGEN DE SOCAVON** Dra. Teresa Kollaso ...b. San Miguel, Telf. 83614; **VIRGEN DE LUJAN** Dra. Encarnación Villa Parque Líbano 62

FARMACIAS DE TURNO PERMANENTE

OBRAJES Plaza Franz Tamayo Tel. 82081 SAN CARLOS Av. República 26 Tel. 20223 Villa Victoria, VERACRUZ Av. Antofagasta N°. 100 Tel. 59107 Alto de La Paz. CRISTO REY General Lanza 2110 Tel. 27534 Sopocachi Alto.

TELEFONOS DE URGENCIA

BOMBEROS 119 - ASISTENCIA PUBLICA 118-2211 - RADIO PATRULLA 110 - TRANSITO 26148 SAMAPA 26628 - 26548 - ENERGIA 54357 - TELEFONOS (RECLAMOS) 113 INFORMACIONES 104 SEÑORITA HORA 117 LARGA DISTANCIA EXTERIOR 55907-09 INTERIOR 20402-03 HOSPITAL DE CLINICAS CENTRAL 22821 - 22872 - AASANA 59333-59310.

FLOTAS

TRANS SERVICE LTDA. Alto de la Alianza N°. 630 Tel. 43154 TRANSPORTES "EL CHAPACO" Chuquisaca 568 Tel. 40258 TRANSPORTES UNIVERSO Av. Montes 638 Tel. 42831 EXPRESO SAMA Plaza Riosinho N°. 98 Tel. 64436-28462 TRANSPORTES PULLMAN BOLIVIA Plaza Alonso de Mendoza Tel. 55854 - 25893 ANDINO León de la Barra 360 Tel.,20471 CONTINENTAL Av. Montes 675 Tel. 29061 COPACABANA Av. Montes 620 Tel. 20377 - 40461 LAURO Av. Camacho 1223 Tel. 27677 TRANSPORTES PILCOMAYO Figueroa esq. Tiquina Tel. 22858 ALIAGA Av Montes 700 Tel. 26376 URUS Bozo 194 Tel. 50793 TRANSPORTES SAN CRISTOBAL Plaza Alexander 190 Tel. 27775.- 41076 FLOTA YUNGUEÑA Calle Coroico N°. 1577 Tel. 43001 TRANSPORTES TARIJA Tiquina 37 Tel. 28911 TRANSPORTES VICTORIA Emilio Calderón 563 (Gran Poder) Tel. 56599 TRANSPORTES ABAROA Plaza Alonso de Mendoza 242 Tel. 27096 MICROBUSES KIRQUINCHO Bozo 106 Tel. 54612 TRANSPORTES "MOTO MENDEZ" Calle Humahuaca 844 Tel. 57929 TRANSPORTES TUNARI Bozo N°. 108 Tel. 40375 TRANSPORTES MANCO KAPAC Tumusla 580 (Hotel Tumusla) "DORADO ORIENTE" Pullman de lujo Bozo 106 Tel. 40373 TRANSPORTES RIVEROS (a Copacabana) Av. Montes 660 Tel. 20984., EXPRESO PANAMERICANO LTDA. Servicio Potosí-Sucre-Villazón. Dirección Bozo N°. 167 Tel. 20803 EXPRESO CINTA DE PLATA Tel. 65658 TRANSPORTE PESADO Montes 505 Tel. 25083. AUTO LINEAS INGAVI Av. Manco Kapac 445 Tel. 28981 EXPRESO "LA VELOZ DEL SUD" Tiquina esq. Figueroa N°. 739 Tel. 23146 La Paz Bolivia.

EMPRESAS AEREAS

LLOYD AEREO BOLIVIANO Tels: 54649 - 53132 - 55769 - 51155 - 51163 - 59053 LUFTHANSA Tels. 20383 - 25780 - 50499 - 50609 AEROPUERTO Tel. 59151 AEROLINEAS ARGENTINAS Tel. 50792 AVIANCA Tels. 43909 - 40883 AIR FRANCE Tel. 51740 LAN Tel. 25536 - 57750 KLM Tel. 42965 SWISSAIR Tel. 28924 PANAM Tels. 54117 - 41863 BOA Tel. 26387 VARIG Tel. 21450 ECUATORIANA Tel. 54472.- IBERIA Tels. 20270 - 24378 - ALITALIA Tel. 23494 B O.A.C. Tel. 55541 CANADIAN PACIFIC Tel. 55341 SOUTH AFRICAN AIRLINES Tel. 55541 BRITISH CALEDONIAN Tel. 55541 TAM Tel. 25542 AEROPUERTO 59125. BRANIFF INTERNATIONAL: VENTAS INFORMES Tels. 21100 - 21105 AEROPUERTO Tel. 59303 CARGA Tels. 59555 - 59012 LAN Chile Tel. 25536 - 57750.

FERROCARRILES

ESTACION CENTRAL Tels. 52510 - 53510 ESTACION GUAQUI Tel. 888.

Mil millones de dólares de déficit en Juegos Olímpicos

.MONTREAL, CANADA, AGO 10 (AP).- En mil millones de dólares se estimó por ahora el déficit provocado por la construcción de las instalaciones que permitieron el desarrollo de los Juegos Olímpicos de Montreal clausurados hace diez dias.

Expertos financieros estudian la forma en que el gobierno de Quebec pueda reabsorber este déficit a mediano plazo.

La solución propuesta por Quebec por ahora es un financiamiento asegurado por un consorcio de bancos canadienses, (250 millones de dólares), un consorcio de bancos norteamericanos, (450 millones de dólares), por el gobierno de Quebec (100 millones de dólares), por la ciudad de Montreal (200 millones de dólares).

El alcalde de Montreal, Jean Drapeau, rechazó sin embargo esta solución que provocará un aumento rápido de los impuestos locales, y se negó también a reconocer que existe un "déficit", pues prefiere denominar "diferencia" a la que existe entre las ganancias y los gastos de los Juegos Olímpicos.

Hasta el futuro del Estadio Olímpico presenta problemas a los financieros de Quebec.

No solo el estadio no está totalmente terminado, (la instalación del mastil y del techo retractable fue estimado en unos 120 millones de dólares), sino que su utilización será probablemente poco rentable.

"Debemos acostumbrarnos a la idea de que las ganancias serán menores que los gastos de administración del estadio", declaró el domingo pasado el Ministro canadiense responsable de la construcción de las instalaciones olímpicas Victor Goldbloom.

Los expertos financieros deberán también estudiar una forma de financiación del estadio en si. pues se calcula un gasto de funcionamiento de 50.000 dólares por día.

Las soluciones propuestas, visitas organizadas, ganancias de venta de entradas para partidos jugados en el estadio. restaurante instalado en la cima del mastil, alquiler de oficinas, son desde ya insuficientes para equilibrar el presupuesto anual previsto.

Los habitantes de Quebec están preocupados pues temen que el "impuesto excepcional" creado por el gobierno para la venta de cigarrillos y tabaco, con el fin de subvencionar los juegos, se convierta en permanente si se comprueba que es difícil reabsorber el déficit.

Cursillo de Cristiandad en Trinidad, Beni

.Auspiciado por E.P.A.R.U. (Equipo de Pastoral Rural) de Trinidad, cuyo director es el R.P. JUAN BARTUREN, los dias 5, 6, 7, 8, se realizó un Cursillo de Cristiandad para el Campesinado. El Secretariado Nacional de Cursillos envió desde La Paz el equipo dirigente compuesto por el Canónigo Luis Camacho Hidalgo, como asesor espiritual, Dr. Marcelo Salek como rector y los Sres. Lic. Mario Saravia y Lic. Ramiro Vera, como rollistas.

Al Cursillo asistieron más de 40 líderes campesinos de las diferentes comunidades rurales del extenso Vicariato Apostólico. Asimismo asistieron cuatro cursillistas de Baures como auxiliares, presididos por el R.P. Pascual Barrio.

Club de Tenis Agricultura cumplió 4to. aniversario

.Con diversos actos deportivos y sociales el Club de Tenis "Agricultura cumplió su cuarto aniversario de fundación. Este club a la fecha cuenta con tres canchas para la práctica de ese deporte, ubicadas en la zona de Següencoma y Ovejuyo.

En la actualidad componen ese club aproximadamente cincuenta socios de los cuales sólo la mitad pertenecen como empleados al Ministerio de Agricultura, mientras que el resto provienen de diferente entidades. Entre su principal actividad esta encaminada a la preparación de campeonatos internos y de confraternidad con clubes del interior de la República.

Según la información proporcionada por su Presidente My. Victor Villazón Peredo, el club tiene su respectiva personería jurídica, y como labor futura se han propuesto la construcción de dos nuevas canchas en Següencoma.

Finalmente, el My. Villazón informó que se había presentado la solicitud para integrar la Federación Boliviana de Tenis, dijo que estaban a la espera de esa respuesta. "Tenemos mucho por hacer, pero estamos trabajando" agregó.

Banco Minero de Bolivia

Aviso de Remate

El Dr. Juan B. Lobatón P., Juez 4º de Partido en lo Civil de la Capital, etc.

Hace saber al público en general . Que por proveído de 3 del presente mes y año, ha señalado el día 17 de agosto de 1976, hs. 16, para el verificativo de remate en subasta pública de las concesiones mineras El Inca y Paulina de 100 pertenencias mineras cada una, sobre vetas de wolfram y otros minerales, ubicados en el Cantón Yanacachi de la Provincia Sud Yungas de este Departamento, sobre la base de UN MILLON CIENTO SESENTA Y UN MIL NOVECIENTOS CINCUENTA Y OCHO 77/100 PESOS BOLIVIANOS ($b. 1.161.958,77), que corresponde a la segunda décima de rebaja de ley, así es como se tiene ordenado dentro el juicio coactivo seguido por el Banco Minero de Bolivia contra José Manuel López Rosse, por cobro de pesos bolivianos.

Los interesados en dicho remate, pueden concurrir el día y hora señalados a la Tribuna de Remates del Palacio de Justicia, previo el depósito en Secretaría, del 5% sobre la base de remate.

La Paz, agosto de 1976

P.O. del Sr. J. 4º de P. en lo C.- Milton Novillo R.
Secretario del Juzgado 4to.de Partido en lo Civil

Notificación a Edgar Nuñez Vela y Aserradero "Crevaux" representada por su personero legal Víctor Baldivieso

Edicto

El Dr. Freddy Abastoflor Robson, Juez Segundo de Partido en lo Civil, de la capital, etc.

Por el presente edicto, notifica, cita, llama y emplaza, al señor EDGAR NUÑEZ VELA y ASERRADERO "CREVAUX" representada por su personero legal Sr. VICTOR BALDIVIESO, para que por sí o mediante apoderado asuman defensa dentro del juicio ejecutivo seguido por el BANCO DEL ESTADO, contra los indicados deudores, por cobro de $b. 15.000, más intereses legales, penales, gastos y costas del juicio, y cuyo tenor literal es como sigue:---- MEMORIAL DE FOJAS QUINCE.---- Señor Juez de Partido.-- Se adjunte a sus antecedentes.--- Otrosí.- Ampliación de solvendo contra el girador.--- Otrosíes.--- Mario Rada Andulce, por el BANCO DEL ESTADO, dentro del juicio ejecutivo seguido contra EDGAR NUÑEZ VELA y ASERRADERO "CREVAUX", representado por su personero legal, VICTOR BALDIVIESO, por cobro de pesos a Ud. con todo respeto digo: Pido a Ud. se sirva disponer se adjunte a sus antecedentes la publicación que acompaño, para fines de Ley. Otrosí.- Habiéndose dado cumplimiento a lo dispuesto por el Art. 431 del Código Mercantil, pido se amplíe la demanda ejecutiva contra el girador y endosante de la letra de cambio de fs. 1.- señor VICTOR BALDIVIESO, por ASERRADERO "CREVAUX", para que al tercer día dé y pague al BANCO DEL ESTADO, la suma de $b. 15.000.-- QUINCE MIL 00/100 PESOS BOLIVIANOS, más intereses legales, penales, gastos y costas del juicio. Sin perjuicio se libre mandamiento de embargo contra los bienes del ejecutado, de conformidad a los Arts. 437 y 438 del Pdto. Civil.--- Otrosí.- Se oficie a los Bancos de la localidad para que procedan a la retención de fondos o valores de los ejecutados, hasta cubrir el monto total de la demanda, más intereses legales, gastos y costas del juicio.--- Otrosí 3ero.- Como se tiene ordenado, pido a Ud. disponer la notificación mediante edictos publicados en la prensa local con el proveído que su autoridad se servirá dictar.--- Es cuanto solicito.--- La Paz, 7 de junio de 1976.-- firmado.-- Dr. Walter Lara Paravicini.- abogado.- firmado.- Mario Rada Andulce, por el BANCO DEL ESTADO.--- AUTO DE SOLVENDO AMPLIATORIO QUE LE SIGUE.--- Sello del Juzgado.- A, 24 de julio de 1976.--- Adjúntese a sus antecedentes.--- Al Otrosí.- VISTOS: ampliáse el auto de solvendo en contra del girador y endosante VICTOR BALDIVIESO, por el ASERRADERO "CREVAUX", para que dentro del tercero día dé y pague al BANCO DEL ESTADO, la suma de $b. 15.000.--- (PESOS BOLIVIANOS QUINCE MIL 00/100), más intereses legales, penales, gastos y costas del juicio. Sin perjuicio trábese embargo de los bienes propios del ejecutado hasta el monto de lo adeudado, líbrese mandamiento de embargo.--- Al Otrosí 2do.- Ofíciese al fin impetrado.- Al Otrosí 3ero.- Notifíquese mediante edictos de conformidad al Art. 141 del Pdto. Civil.--- firmado.- Dr. Freddy Abastoflor Robson.- Juez Segundo de Partido en lo Civil. Ante Mí.- Mario Ricardo Eguivar, Secretario del Juzgado Segundo de Partido en lo Civil.---

Es librado en la ciudad de La Paz, a los diez días del mes de agosto de mil novecientos setenta y seis años.

P.O. del Sr. J. 2do. de P. en lo Civil. Ante mí: Mario Ricardo Eguivar, Secretario del Juzgado 2do. de Partido en lo Civil. La Paz - Bolivia.

Dr. Walter Lara Paravicini
ABOGADO
Padron Nº 51902
BANCO DEL ESTADO

Calderas industriales

Llaves para vapor
Trampas para vapor
Filtros para petróleo
Transformadores de chispa
Válvulas a solenoide, etc.

Empresa "ASPA"
Casilla 1714.
Teléfono 54832 42411.

Club Social "16 de Julio"
Convocatoria a elecciones

En cumplimiento a los artículos 39 y 44 inciso d) de los Estatutos, el Directorio del Club Social "16 de Julio", convoca a los señores socios a las elecciones para la renovación parcial del Directorio, designando 5 Directores Titulares y 5 Directores Suplentes, así como para la elección de 4 miembros del Tribunal de Honor.

Las elecciones se realizarán los días jueves 19, viernes 20 y sábado 21 del presente mes, de horas 19 a 21.

Las elecciones estarán controladas por un Cuerpo de Jurados Electorales.

De acuerdo a nuestros Estatutos, para ser elector o elegido, los socios deberán estar al día en sus cuotas ordinarias.

La Paz, 10 de agosto de 1976.
EL DIRECTORIO

Ingenieros Agrónomos

Se invita a ingenieros agrónomos bolivianos a un concurso de méritos profesionales, para trabajar con contrato a plazo fijo, en el Banco Central de Bolivia. Edad máxima 40 años.

Presentar título profesional y curriculum vitae a la División de Desarrollo, primer piso del edificio central (Ayacucho-Mercado), de horas 9 a 12 y de 14 a 16.30, hasta el jueves 19 del presente mes.

La Paz, 10 de agosto de 1976.

Transporte Aéreo Militar

En atención a la creciente demanda de pasajeros a la ciudad de Cochabamba, con motivo de la festividad de la Virgen de Urcupiña que se venera en la localidad de Quillacollo; y a fin de facilitar el transporte de feligreses en las rutas de La Paz-Cochabamba; Santa Cruz-Cochabamba y Trinidad-Cochabamba (ida y vuelta); tiene a bien ofrecer sus servicios, en sus modernos aviones CONVAIR.

Informaciones en AGENCIA TAM, Av. Montes.

La Paz, 11 de Agosto de 1976

Se compran vigas

Se requieren vigas metálicas nuevas o de medio uso. Estas deberán ser preferentemente del tipo doble "T" de 6 x 6"; pero se considerarán ofertas de otro tipo de resistencia equivalente. Contactar oficina Coordinación "ENDE" La Paz, Teléf: 40177, Direc. Av. 16 de Julio. Edifc. Avenida 8vo. piso.

La Paz, Agosto 10, 1976

Se Precisa

En alquiler, local para oficinas, con una superficie de 200 a 250 metros cuadrados, en planta baja o en dos plantas.

Con preferencia en zona céntrica.

Dirigirse a Casilla 4439, hasta el día lunes 16 de agosto

MATE MATICAS
NEURO VIMIN
INTI
NEUROTONICO
Y RECONSTITUYENTE
BIOLOGICO

PRESENCIA Deportes
La Paz, Bolivia miércoles 11 de agosto de 1976

este bebé necesit
NENE-DENT
Para la dentición del bebé

50 corredores en los registros de G. Premio

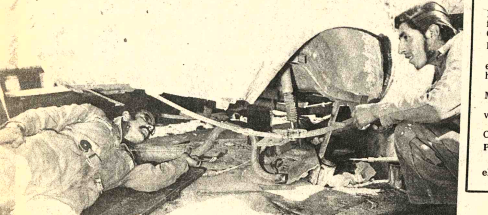

- Llegan a 50 los corredores inscritos hasta las 18.30 de ayer, para intervenir en el Gran Premio Nacional de Automovilismo "Presidente Hugo Banzer Suárez", que como nunca, ha tenido récord de participantes.

El primer corredor extranjero que se anotó mediante cablegrama, es el peruano Jano Montoya con un Datsun 1600. De acuerdo a lo expresado en la Comisión Deportiva Nacional hoy puede ser que se reciban más inscripciones del exterior.

El número 49, es Tito Arce de Santa Cruz y el 50 "Hermanos Pofré", de Santa Cruz.

Mañana se realizará una reunión con el Ejército, Policía, Tránsito, Servicio Nacional de Caminos y Sanidad, para coordinar el trabajo de control de la competencia nacional.

Anoche, la Comisión Deportiva Nacional, se debió reunir para ultimar las comisiones de control.

También serán invitados a dicha reunión los directores de las organizaciones radiales, Caballgata Deportiva, Pratel, y Radio Deportes para coordinar el trabajo de información del Gran Premio Banzer.

La Cabalgata Deportiva estará presente en el Gran Premio Banzer con tres movilidades especiales que seguirán la competencia con equipos pilotos.

ARMANDO PARAVICINI.- Uno de los nuevos valores del automovilismo aparece en plena preparación del Ford Scort que conducirá en el Gran Premio a correrse a fin de mes. 45.000 pesos costará su participación en la prueba.

The Strongest iría a jugar en Trinidad

Dirigentes del club The Strongest decidirán hoy si el primer equipo de fútbol de la entidad actúa o no este próximo fin de semana en Trinidad -Beni atendiendo una invitación.

No se pudo determinar ayer nada al respecto en vista de que no se pudo establecer contacto telefónico con dirigentes benianos. El mencionado contacto se espera realizarlo hoy.

Los probables rivales de Strongest serían una selección beniana y uno de los punteros del torneo trinitario.

Por su parte el técnico Wilfredo Camacho dijo anoche a PRESENCIA que particularmente él no aprobaría el viaje al Beni ya que desea que sus pupilos aguarden el "clásico" frente a Bolivar en perfectas condiciones técnicas y físicas para ofrecer un mejor desempeño.

T. Paredes ya no pertenece a plantel de 31 de Octubre

Telmo Paredes dejó de pertenecer al club 31 de Octubre por decisión de la junta directiva del elenco "minero". Este jugador tuvo un conflicto con el entrenador chileno Salomón Tadormina, quien también abandonó el club debido a la rescisión de contrato.

Estas fueron las dos rescisiones oficiales adoptadas por el plantel de la COMIBOL. Los jugadores Quevedo y Saavedra continuarán en el plantel y tendrán sanciones económicas por el bajo rendimiento demostrado durante los últimos cotejos.

Carlos Beltrán, se hizo cargo de la preparación del elenco, desde la semana pasada y cuenta con el apoyo del directorio, quien a su vez, ha solicitado la más amplia colaboración de los dirigadores para poder encarar los cotejos de la segunda rueda.

REA EN BRASIL.- El
boliviano Enrique
Vásquez, aparece en el
de Curitiba, con el pro-
Benedicto Bandeiras,
el curso de entrenador
uió en el Estado de
Posteriormente trabajó
Paulo, en el Club Pal-
con Helio Maffia y Dino
abajará en la ciudad de
frente de los planteles
Octubre, pues Correa
en la Comibol. Confía en
los conocimientos ad-
en el Brasil.

Estudio para
Chofer Profesional
El curso comienza el
16 DE AGOSTO
Inscripciones abiertas.
Academia "Indianápolis"
Av. Mariscal Santa Cruz.
999 esquina Yanacocha.

Chaco recibirá como "local" a Bolivar en estadio Lastra

Chaco Petrolero recibirá como "local" el domingo al club Bolivar en el estadio "Luis Lastra" de la zona de Sopocachi. El fixture de este fin de semana fue aprobado anoche por el Consejo Central de la Asociación de Fútbol de La Paz.

FIXTURE

Sábado 14 de Agosto: Solamente se programó un cotejo en el estadio "Lastra", en virtud de que el escenario de Tembladerani ha sido cedido para la inauguración de los Juegos Nacionales.

Estadio "Luis Lastra": Hrs. 15.20 - Mariscal Santa Cruz vs. Municipal. Juez: Javier Rivero.

Domingo 15 de Agosto Hrs. 15.20 - Estadio Bolivar: Olympic vs. Ferroviario.

Arbitro: Gemmer Loayza. Estadio Luis "Lastra": Hrs. 15.20 - Chaco Petrolero vs Bolivar. Arbitro Arturo Ortubé.

PROTESTA DEL CAR

El delegado de Always Ready protestó enérgicamente contra el club Bolivar por no reconocer ingresos procedentes de utilidades de los vendedores de refrescos en beneficio de los clubes denominados "locales".

El club Olympic, apoyó e hizo suya esa protesta. El delegado de Bolivar, también formuló su queja señalando que "rechazaba airadamente los términos empleados por Always Ready y que se atenía al cumplimiento del convenio entre la AFLP y su entidad.

Este asunto tuvo su origen en una carta de Bolivar señalando que había nombrado administrador del campo de Tembladerani con amplias facultades, cosa que no fue aceptada por los miembros del Consejo Central.

ECONOMIA DE LOS CLUBES CHICOS

Varios dirigentes de los llamados equipos "chicos" hicieron notar que sus planteamientos no son escuchados en el Consejo Central y que se trata de soslayar los continuos problemas que confrontan dichas entidades.

Se dejó establecido, que los clubes Bolivar y The Strongest siempre han "colaborado" a esas entidades y que este año se ha aprobado un nuevo sistema.

Aprobaron programa para inauguración de Juegos

El Comité Organizador de los VIII Juegos Bolivarianos a realizarse el próximo año en esta capital hizo conocer ayer el programa a realizarse el próximo sábado, desde las 15 horas, en el estadio "Libertador Simón Bolívar", con motivo de la inauguración de los Primeros Juegos Nacionales.

De acuerdo a lo informado el desfile de las delegaciones se realizará en el siguiente orden: Beni, Cochabamba, Chuquisaca, Oruro, Pando, Potosí, Santa Cruz, Tarija y La Paz.

Cada delegación estará presidida por : un heraldo, un abanderado, dirigentes del grupo, delegación femenina y delegación masculina.

PROGRAMA GENERAL

El programa general de la fecha inaugural, es el siguiente:

LUGAR: ESTADIO "SIMON BOLIVAR"

FECHA: SABADO 14 DE AGOSTO DE 1976

HORA: 13:30 p.m.

13:30 p.m. Festival Artístico; 15:00 p.m. Llega a las puertas del Estadio el Excelentísimo Señor Presidente de la República acompañado de su Comitiva y es recibido por el Comité Especial integrado por el H. Alcalde de la ciudad de La Paz y el Presidente del Comité Organizador de los VIII Juegos Deportivos Bolivarianos. Entrega a S.E. de un pergamino nombrándolo Patrono de los Juegos.; 15:05 p.m. El Excmo. Señor Presidente de la República y su Comitiva, ocupan sus lugares en el Palco Presidencial. Honores a S.E. el Presidente de la República (Banda Militar); 15.10 p.m. El Presidente del Comité Organizador de los VIII Juegos Deportivos Bolivarianos solicita al Excmo. Señor Presidente de la República, permiso para iniciar los actos; 15:12 p.m. Fanfarrias de clarines (Banda de la Policía Boliviana).; 15:13 p.m. Se inicia el desfile: Actuación Banda Show de la Fuerza Aérea: a) Pabellón Nacional, conducido por efectivos de la Fuerza Naval Boliviana; b) Banderas de las Delegaciones participantes, portadas por estudiantes; c) Desfile de las delegaciones participantes. Actuación de Bandas Militares.; 16:00 p.m. Izamiento de Banderas por efectivos de la Fuerza Naval Boliviana, en el siguiente orden: a) Pabellón Nacional, Himno Nacional de la República de Bolivia, Actuación de Banda Militar.; b) Pabellón del Departamento de La Paz, Himno Paceño. Actuación de Banda Municipal. c) Izamiento de los Estandartes Departamentales a los acordes del "Himno al Deporte"; Actuación de la Banda de la Policía Boliviana.; 16:15 p.m. El Presidente del Comité Organizador de los VIII Juegos Deportivos Bolivarianos, previo informe suscinto, solicita al Excmo. Señor Presidente de la República, que en su carácter de Patrono de los Juegos, los declare inaugurados.; 16:17 p.m. El Excmo. Señor Presidente de la República, declara inaugurados los Juegos Deportivos Nacionales. Se sueltan globos.; 16:22 p.m. Fanfarria de clarines anunciando la entrada del Fuego Patrio. Hace su entrada el Atleta portador de la Antorcha a los acordes del Himno de la Juventud. El Atleta recorrerá el escenario haciendo alto frente al Palco Presidencial, para saludar al Presidente de la República y a los asistentes a la ceremonia, continuando su recorrido hasta el pebetero para encenderlo. (mixtura y serpentinas).; 16:32 p.m. Un Atleta del Departamento de La Paz, en nombre de los participantes , tomará el juramento de rigor (Promesa Deportiva).; 16:37 p.m. Un arbitro o juez tomará el juramento de imparcialidad absoluta.; 16:41 p.m. Se retira el Excmo. Señor Presidente de la República acompañado de su Comitiva y del Comité de Recepción. Honores al Excmo. Señor Presidente de la República (Bandas Militares).; 16:51 p.m. a) Retirada de Banderas. Escoltas, Heraldos. Personal Técnico. b) Retirada de las delegaciones a los acordes de la pieza musical "Viva mi Patria Bolivia" ejecutada por las Bandas Militares y coreada por atletas, estudiantes y público en general.

Se conocen escenarios para Juegos Nacionales

Se conoció ayer oficialmente las fechas y los escenarios deportivos en los que deberán realizarse las competencias de los Primeros Juegos Nacionales "Presidente de la República, Gral. Hugo Banzer Suárez".

La distribución realizada por el Departamento Deportivo del Comité Organizador de los Bolivarianos es la siguiente:

Atletismo, 15 al 21-8-76, Colegio Militar (Irpavi); Basquetbol, 15 al 21-8-76, Coliseo Cerrado; Boxeo, 16 y 18-8-76, Coliseo Villa Victoria; Boxeo (finales, 21-8-76, Coliseo Cerrado; Ciclismo (ruta), 15 y 21-8-76, Obrajes - San Miguel; Deportes Ecuestres, 15, 17,21-8-76, Colegio Militar (Irpavi); Esgrima, 15 al 21-8-76, Colegio Militar (Irpavi); Fútbol, 16 al 21-8-76, Estadio "Luis Lastra"; Gimnasia, 15 y 17-8-76, Coliseo Villa Victoria; Judo, 18 y 20-8-76, Club Social Japonés; Lev. Pesas, 19 y 21-8-76, Cine - Teatro; Lucha, 19 y 21-8-76, Coliseo Villa Victoria; Natación, clavados y Waterpolo, 15 al 21-8-76, Piscina de Obrajes; Tenis, 15 al 21-8-76, Clubes Tenis La Paz - Sucre; Tiro, 15 al 21-8-76, Polígonos Mallasilla - Academia Policías; Voleibol, 15 al 21-8-76, Coliseo Colegio Metodista (Inst. Americano)

DEPORTES EXHIBICION.- Bowling. 17 al 21-8-76, Pistas Avenida Arce; Golf, 15 al 21-8-76, Club Golf Mallasilla.

Retornó de Brasil el técnico Enrique Correa

Ex-jugador del Club San José

.Enrique Correa Vásquez, ex-jugador de fútbol del Club San José de Oruro, retornó de Brasil, después de seguir cursos para entrenador.

Correa entrenó anteriormente en Oruro a los equipos profesionales de Ittos y Municipal

El deportista nacional viajó el 26 de diciembre del año pasado al Estado de Paraná, cuya capital es Curitiba, para seguir un curso de entrenador de fútbol en la Escuela Técnica de la Asociación Paranaense de Entrenadores Allí estuvo seis meses y posteriormente realizó trabajos con el profesor Benedicto Bandeiras, en el Club Curitiba como auxiliar técnico.

También trabajó con la selección juvenil de Paraná desde el 20 de mayo hasta el 22 de junio, Correa exhibió también un certificado de un curso para profesor de Educación Física extendido por el Colegio Estadual de Paraná. El curso tuvo una duración de tres meses.

Finalmente Enrique Correa Vásquez, pasó a San Pablo donde trabajó con el profesor Helio Maffia y el técnico Dino Sani, en las instalaciones del Club Palmeiras de Sao Paulo.

El acopio de conocimientos y experiencias, adquiridas por Correa serán volcadas ahora en el Club 31 de Octubre de la ciudad de Oruro, ya que trabaja en la Comibol, entidad que le dio un permiso de un año y que se cumple el próximo lunes. Correa se manifiesta optimista para llevar adelante su trabajo, en base a todo lo asimilado en el exterior, que sin duda alguna servirá de valioso aporte no solo para el fútbol de la ciudad de Oruro, sino también para el fútbol de todo el país.

43 nadadores en equipo La Paz para nacionales

- Con un total de 43 nadadores participará La Paz en los Juegos Deportivos Nacionales, que se inauguran el sábado próximo.

El presidente de la Asociación Local, Jorge Velez Ocampo logró la participación de dos destacados nadadores, Dario Sotelo y Fernando Salazar que estaban estudiando en los Estados Unidos y vinieron expresamente para tomar parte en dicho evento.

Realmente se trata de un esfuerzo de la Asociación y de los propios familiares que hicieron posible el retorno de dichos nadadores.

El señor Velez Ocampo señaló que "La Paz batirá varios récords nacionales y que ese será el mejor halago que brinden al pueblo paceño

TORNEO NACIONAL

También se ha confirmado para Noviembre en la ciudad de Cochabamba, la disputa del Torneo Nacional de este deporte y que contará con la participación de Cochabamba, Santa Cruz, Oruro, Sucre, Cataví, Beni y Tarija.

Los gastos de organización serán solventados por la Asociación de Cochabamba, en colaboración con la Federación de Natación.

JUEGOS DE LA JUVENTUD

Con los auspicios de la Secretaría General de Deportes, en la ciudad de Sucre tendrán lugar los II Juegos de la Juventud, incluyendo la participación de nadadores de todo el país.

Este evento, ha logrado acaparar la expectativa de todos, que se apresta a recibir a los deportistas de todo el país.

Nutrinal
ES MUCHA COSA
EN ALIMENTOS BALANCEADOS
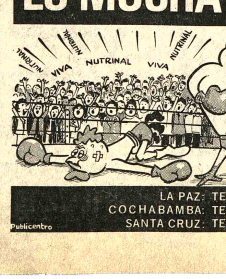
AHORA CON EL NUEVO SISTEMA PELLET
LA PAZ: TEL. 25696
COCHABAMBA: TEL. 21389
SANTA CRUZ: TEL. 28872
Nutrinal SRL
DINAMICA EN CALIDAD
Publicentro

Se vende
Sistema telefónico ITT americano, dos líneas externas y seis internas sin operador. Referencias Casilla 1105, Teléfono 2-1384, Cochabamba.

Se alquila
Tienda de 50 mts.2. Galerías Edificio ALAMEDA Razón, Apartamento 606 Edificio Alameda.

para Usted!

CITIZEN
el campeón
SISAL LTDA.
simo LTDA.
COMERCIO 994
esquina YANACOCHA
y agencias
COMERCIO 973

Desde la TRIBUN
Por Tito de La Viña

Nacionales en Montrea

Los cuatro deportistas nacionales que estuvieron presente Juegos Olímpicos de Montreal cumplieron actuaciones que considerarse dentro del nivel que habitualmente desarrol actividades. No se podía pedir mucho más frente a ver colosos del deporte mundial, y teniendo en cuenta que más q los nacionales fueron como premio a sus actuaciones en medio y después de pruebas de suficiencia, con marcas to cumplieron satisfactoriamente para tener derecho al viaj

El maratonista Lucio Guachalla se clasificó en el puesto 60 entre 71 competidores en la dura prueba de 42 kilómetros cumplió por las rutas de Montreal saliendo del estadio Olím último día de las competencias. El tiempo que registró e nacional fue de 2 horas 45 minutos 31 segundos y 8 décim vencedor de esta carrera fue el alemán oriental Waldemar penski, que registró un tiempo de 2 horas 9 minutos, 55 segun esta prueba, que de por sí es durísima, abandonaron 10 at uno de ellos fue el colombiano Rafael Mora. Lucio Guachal mejorar un tanto el tiempo que registró, pero en su descarg que decir que en nuestro país la Maratón se corre muy rar sólo se conoce la media Marathon. Guachalla manifestó escribe estas líneas que su ritmo de carrera iba bien hast kilómetros y que después vino el decaimiento. Con representante nacional cumplió todo el recorrido y llegó a en el estadio Olímpico.

El representante de tiro, Jaime Sánchez, participó en la de pistola libre que se cumplió el 18 de julio en el polígono de die, situado en las afueras de Montreal. El vencedor de esa fue el alemán oriental Uwe Pottek con un puntaje de 573 so disparos, lo que representa una nueva marca mundial. Sánchez se clasificó en el puesto número 39 empatando mexicano Javier Padilla. Su registro fue de 531. Según compatriota el fuerte viento que cruzaba el poligono influ tante en su rendimiento, pues tenía la intención de repetir que había registrado en la prueba de suficiencia que deter viaje. Los participantes de esta prueba fueron 47. Otro de tores que habría incidido un tanto en la actuación de Sánche el desconocimiento del poligono pues apenas entrenó un d

. Marco Soria Galvarro, fue el representante en ciclismo, ticipó en dos pruebas: 1.000 metros contra reloj, en el Velo Olímpico, y prueba de ruta individual en el "Circuito de Royal ". En los 1.000 metros contra reloj se clasificó 26 e participantes con un tiempo de 1 minuto, 14 segundos 4 técimos. El vencedor de esta prueba fue el alemán oriental Jurgen Grunke con el tiempo de 1 minuto, 9 segundos, 9 técimos de segundo, a un promedio de 54,606 kilómetros por Aceptable lo hecho por Soria Galvarro, aunque, pudo tener actuación, teniendo en cuenta que venía de entrenar más de en el velódromo de México.

En la prueba de ruta, Marco Soria Galvarro fue eliminado quinta vuelta al circuito, al ser alcanzado por los punteros competencia. En esta prueba de ruta fueron eliminados menos que 76 y se clasificaron 58. El vencedor fue el ciclista Bernt Johansson con un tiempo de 4 horas, 46 minutos, 52 segu a un promedio de 37.648 kilómetros por hora.

Finalmente el representante de deportes ecuestres, Nielsen Reyes, participó el 27 de julio en la prueba individ saltos con obstáculos montando Concorde. Lamentablemente eliminado por dificultades que el jinete nacional tuvo con el caballgadura. Esta prueba fue ganada por el jinete Alwin Schockemoelhe, montando en Warwik Rex con 0 minutos 13 segundos y 1 décimo. Los 20 primeros clasificados esta primera ronda, pasaron a la segunda.

Colegial de básquet se define

- María Auxiliadora e Instituto Americano definirán esta tarde en el Coliseo Cerrado "Ciudad de La Paz" -cancha "B"- el título del torneo intercolegial femenino de básquetbol.

Instituto Americano se encuentra a la fecha invicto y con posibilidades de obtener el título de esta temporada.

A las 14.30 horas para definir el tercer y cuarto puestos deberán jugar: Sagrados Corazones con Santa Ana.

Por su parte Ins Americano derrotó a Ana por 27 a 14.

Hoy, en la cancha del comienza también l final del torneo masculi acuerdo a rol ya aprob conocido.

Contando con un EQUIPO tan completo como este, USTED dominará en corto tiempo

PROBADOR DE TRANSISTORES
EXCELENTE CONJU DE HERRAMIENTA
LO RECIBE SIN COSTO ADICIONAL
CONJUNTO BASICO Para 8 diferentes circuitos
MULTIPROBADOR PROFESIONAL
RECEPTOR MULTIBANDA
LA RADIO ELECTRONICA T.
Entre a ésta fabulosa industria que neces
TECNICOS urgentemente y GANE MAS DINERO
VALIOSO CATA
Pídalo HOY
Si usted tiene la ambición, Hemphill Schools pone a su alcance los métodos precisos para adiestrarlo, con modernas lecciones profusamente ilustradas y guía estrictamente personal.
Bajo el sistema de "Aprender Haciendo" a corto plazo llegará a dominar la Alta Fidelidad, Transistores, Frecuencia Modulada, Televisión a colores y otras muchas ramas, cada una del más alto interés.
Gratis
HEMPHILL SCHOOLS
Boquerón Defensores de Alguatá, Pasaje No. 44, La Paz.
RECORTE Y ENVIE ESTE CUPON HOY MISMO
Hemphill Schools Depto. 2B-RE8
Boquerón Defensores de Alguatá, Pasaje No. 44, La Paz. Casilla 61
Sírvase enviarme GRATIS su folleto que explica como asegurar mi porvenir aprendiendo en mi casa: RADIO ELECTRONICA T. V.
Nombre Edad
Dirección
Población Prov. o Edo.
SI USTED DESEA INFORMACION TELEFONICA PARA MAYOR RAPIDEZ, LLAMENOS AL TEL. 41 3